

Compagnie du Cambodge

Rapport annuel
2023

2023

RAPPORT ANNUEL

ASSEMBLÉE GÉNÉRALE ORDINAIRE DU 30 MAI 2024

Société anonyme au capital de 23 508 870 euros

Siège social : 31-32, quai de Dion Bouton

92811 Puteaux Cedex – FRANCE

Tel. : +33 (0) 1 46 96 44 33

www.compagnie-du-cambodge.com

552 073 785 RCS Nanterre

CONSEIL DE SURVEILLANCE

AU 28 MARS 2024

Marie Bolloré

Présidente

Cédric de Bailliencourt

Vice-Président

Hubert Fabri

Vice-Président

Chantal Bolloré

Sébastien Bolloré

Représentant Plantations des Terres Rouges SA

Stéphanie Collinet

Représentant Bolloré Participations SE

Jean-Philippe Hottinguer

Céline Merle-Béral

Comtesse de Ribes

DIRECTOIRE

AU 28 MARS 2024

Cyrille Bolloré

Président

Emmanuel Fossorier

Membre du directoire

INFORMATION FINANCIÈRE

Emmanuel Fossorier

Directeur communication financière

Tél. : +33 (0)1 46 96 47 85

Xavier Le Roy

Directeur relations investisseurs

Tél. : +33 (0)1 46 96 47 85

RAPPORT FINANCIER ANNUEL

1 — RAPPORT DE GESTION	6
1. RAPPORT DU DIRECTOIRE	7
2. GOUVERNEMENT D'ENTREPRISE	24
3. RESPONSABILITÉ SOCIÉTALE ET ENVIRONNEMENTALE	43
2 — COMPTES CONSOLIDÉS AU 31 DÉCEMBRE 2023	45
1. ÉTATS FINANCIERS CONSOLIDÉS	46
2. NOTES ANNEXES AUX ÉTATS FINANCIERS CONSOLIDÉS.....	51
3. RAPPORT DES COMMISSAIRES AUX COMPTES SUR LES COMPTES CONSOLIDÉS.....	70
3 — COMPTES ANNUELS AU 31 DÉCEMBRE 2023.....	73
1. COMPTES SOCIAUX.....	74
2. RAPPORT DES COMMISSAIRES AUX COMPTES SUR LES COMPTES ANNUELS	86
3. RAPPORT SPÉCIAL DES COMMISSAIRES AUX COMPTES SUR LES CONVENTIONS RÉGLEMENTÉES.....	92
4 — RÉOLUTIONS	93
1. RÉOLUTIONS PRÉSENTÉES À L'ASSEMBLÉE GÉNÉRALE ORDINAIRE DU 30 MAI 2024.....	94
5 — ATTESTATION DU RAPPORT FINANCIER ANNUEL	97

1 — Rapport de gestion

1. RAPPORT DU DIRECTOIRE	7
1.1. CHIFFRES CLÉS.....	7
1.2. PARTICIPATIONS	7
1.3. ÉVÈNEMENTS RÉCENTS	8
1.4. DONNÉES BOURSIÈRES	9
1.5. DIVIDENDES.....	10
1.6. ORGANIGRAMME AU 31 DÉCEMBRE 2023.....	11
1.7. FACTEURS DE RISQUES ET CONTRÔLE INTERNE.....	12
1.8. PROGRAMME DE CONFORMITÉ	18
1.9. INFORMATIONS COMPLÉMENTAIRES.....	18
2. GOUVERNEMENT D'ENTREPRISE.....	24
2.1. LES ORGANES D'ADMINISTRATION ET DE DIRECTION.....	24
2.2. RÉMUNÉRATIONS ET AVANTAGES	37
3. RESPONSABILITÉ SOCIÉTALE ET ENVIRONNEMENTALE.....	43

1. Rapport du directoire

1.1. Chiffres clés

1.1.1. COMPTES CONSOLIDÉS

Le résultat opérationnel affiche une perte de -1,3 million d'euros contre une perte de -1,0 million d'euros en 2022.

Le résultat financier ressort à 43,6 millions d'euros, en hausse de 170 % par rapport à l'exercice 2022. Il est principalement constitué des dividendes reçus et des revenus d'intérêts, qui ont bénéficié de la hausse des taux d'intérêt en 2023.

La part dans le résultat net des sociétés mises en équivalence non opérationnelles s'établit à -0,4 million d'euros, contre -1,2 million d'euros au cours de l'exercice 2022. Cette évolution intègre essentiellement la hausse de la contribution de la Société Industrielle et Financière de l'Artois et la baisse de la contribution du Groupe IER.

Le résultat net du Groupe s'établit à 33,3 millions d'euros contre 11,8 millions d'euros en 2022. Le résultat net part du Groupe ressort à 31,0 millions d'euros contre 11,3 millions d'euros en 2022.

Proposition de dividende : 180 euros par action

Le Directoire proposera à l'Assemblée générale de verser un dividende de 180 euros par action représentant un montant de 101 millions d'euros au titre de l'exercice 2023, identique à celui de l'exercice 2022.

Chiffres clés consolidés

(en millions d'euros)	2023	2022
Chiffre d'affaires	0,2	0,2
Résultat opérationnel	(1,3)	(1,0)
Résultat financier	43,6	16,2
Part dans le résultat net des sociétés mises en équivalence non opérationnelles	(0,4)	(1,2)
Impôts	(8,6)	(2,2)
Résultat net des activités abandonnées	-	-
Résultat net	33,3	11,8
Résultat net part du Groupe	31,0	11,3

1.1.2. COMPTES ANNUELS

Le résultat net social s'établit à 100 millions d'euros contre 99,6 millions d'euros en 2022. Cette hausse de 0,4 million d'euros provient principalement de l'augmentation des produits d'intérêts de convention de trésorerie pour +21,2 millions d'euros, de la baisse des dividendes perçus pour -13,0 millions d'euros, de l'augmentation de l'impôt pour -5,2 millions d'euros et de la variation des provisions sur titres de participation pour -2,2 millions.

1.1.3. TRÉSORERIE

Au 31 décembre 2023, la trésorerie de la Compagnie du Cambodge s'élève à 720 millions d'euros contre 714 millions d'euros au 31 décembre 2022 incluant les sommes placées auprès du Groupe Bolloré dans le cadre des conventions de trésorerie et de prêts mis en place.

1.2. Participations

LA FORESTIÈRE ÉQUATORIALE (64,6 %) ⁽¹⁾

Le résultat d'exploitation de l'exercice 2023 ressort à - 167 millions de francs CFA, contre - 60 millions de francs CFA en 2022, hausse des charges principalement due aux taxes liées aux revenus d'intérêts.

Le résultat financier de l'exercice 2023 s'établit à 641 millions de francs CFA contre 224 millions de francs CFA en 2022, hausse principalement due à l'augmentation des revenus d'intérêts sur la convention de trésorerie.

(1) Consolidé par intégration globale.

Après prise en compte d'une charge d'impôts de -33 millions de francs CFA en 2023 et de -4 millions de francs CFA en 2022, le **résultat net** est un bénéfice net de 440 millions de francs CFA, contre 160 millions de francs CFA en 2022.

Compte tenu du résultat de l'exercice, le Conseil d'administration proposera à l'Assemblée générale de verser un dividende de 3 300 de francs CFA par action, identique à l'année précédente.

IER (47,6 %) ⁽²⁾

IER est un acteur majeur dans les systèmes d'accès piétons et sur les projets d'intégration de systèmes de contrôle des flux passagers dans les gares et aéroports.

La croissance des résultats d'IER et d'Automatic Systems (AS) s'explique par le dynamisme de l'activité IER grâce notamment à la reprise des investissements dans les aéroports (progression du chiffre d'affaires des bornes et imprimantes de près +110 % en 2023 par rapport à 2022), à la commercialisation de sa nouvelle gamme de produits qui sécurisent et facilitent les flux de passagers dans les aéroports et aux ventes de kiosques postaux multi-services, et au lancement de distributeurs automatiques de tickets pour les opérateurs de transport public.

GROUPE SOCFIN (12,3 %)

Le Groupe Bolloré détient des participations minoritaires dans le Groupe Socfin, qui gère près de 200 000 hectares de plantations en Asie et en Afrique. Le Chiffre d'affaires s'élève à 863 millions d'euros, en diminution de 13 % par rapport à 2022, en raison principalement de la baisse des prix de ventes de l'huile de palme et du caoutchouc, ainsi que par la dévaluation du Naira Nigérian (NGN) et du Cedi Ghanéen (GHS) par rapport aux devises fortes. Le résultat net consolidé ressort à 97 millions d'euros contre 161 millions d'euros en 2022.

Hormis ces participations, Compagnie du Cambodge possède également des participations historiques faisant pour la plupart partie des sociétés du Groupe Bolloré. Ces dernières sont présentées dans les sections « 6.2-Titres mis en équivalence/Valeur consolidée des principales sociétés mises en équivalence » en page 57 et « 6.3-Autres actifs financiers/Portefeuille de titres cotés et non cotés » en page 60 de ce rapport financier annuel. Les plus significatives sont reprises dans l'organigramme, présenté en page 11, qui illustre ainsi la chaîne de détention.

1.3. Évènements récents

Néant.

(2) Consolidé par mise en équivalence.

1.4. Données boursières

1.4.1. RENSEIGNEMENTS CONCERNANT L'ACTIONNARIAT

Principaux actionnaires ou groupe d'actionnaires au 31 décembre 2023 :

	Nombre d'actions	% du capital	Nombre de voix	% des voix (Règlement général AMF art. 223-11,I al.2 et exerçables en Assemblée Générale)
Plantations des Terres Rouges	347 964	62,17	347 964	62,17
Compagnie des Glénans	123 445	22,05	123 445	22,05
Bolloré SE ⁽¹⁾	55 963	10,00	55 963	10,00
Financière du Champ de Mars	27 987	5,00	27 987	5,00
Bolloré Participations SE	67	0,01	67	0,01
Sous-total sociétés du Groupe	555 426	99,23	555 426	99,23
Public	4 309	0,77	4 309	0,77
TOTAL	559 735	100,00	559 735	100,00

Les pourcentages présentés dans le tableau ci-dessus sont arrondis à la décimale la plus proche, par conséquent la somme des valeurs arrondies peut présenter des écarts non significatifs par rapport au total reporté.

Aucun changement significatif n'est intervenu dans l'actionariat depuis le 31 décembre 2023.

Depuis le 3 juin 2021, les droits de vote double ont été supprimés.

(1) La participation de la société Bolloré SE demeure juste en dessous de 10 % du capital social.

À la connaissance de la Société, il n'existe aucun autre actionnaire, que ceux mentionnés dans le tableau ci-dessus, détenant plus de 5 % du capital ou des droits de vote.

Au 31 décembre 2023, le nombre d'actionnaires inscrits au nominatif pur est de 28, celui inscrit au nominatif administré s'élève à 297 (source : CIC).

Au 31 décembre 2023, aucune action inscrite au nominatif pur n'était nantie.

Les salariés du Groupe ne détiennent aucun pourcentage du capital de la Société au sens de l'article L.225-102 du Code de commerce.

1.4.2. ÉVOLUTION DU COURS DE L'ACTION

Cours de clôture mensuelles (en euros)

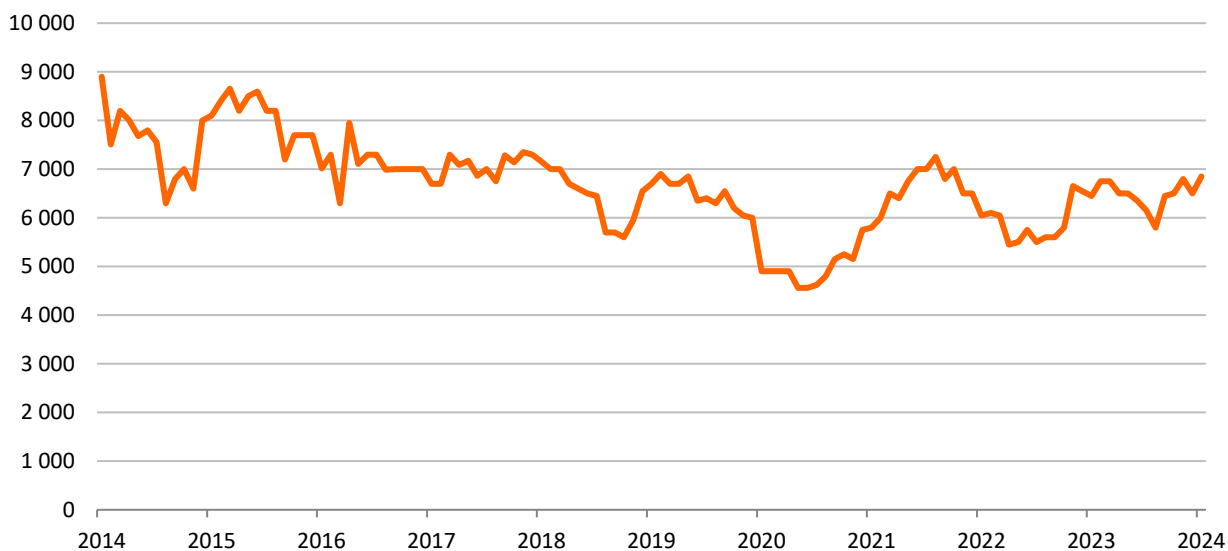

(en euros)	
Cours au 30 décembre 2022	5 800
Cours au 29 décembre 2023	6 500
Cours au 29 mars 2024	6 850

Au 29 mars 2024, la capitalisation boursière de la Compagnie du Cambodge s'élève à 3 834 millions d'euros.

1.5. Dividendes

1.5.1. DISTRIBUTION DES DIVIDENDES AU TITRE DES TROIS DERNIERS EXERCICES

Conformément aux dispositions légales, le tableau suivant récapitule le montant des dividendes par action, mis en distribution au titre des trois exercices précédents :

Exercice	2022	2021	2020
Nombre d'actions	559 735	559 735	559 735
Dividendes (en euros)	180,00 ⁽¹⁾	180,00 ⁽¹⁾	180,00 ⁽¹⁾
Montant distribué (en millions d'euros)	100,75	100,75	100,75

(1) Depuis le 1^{er} janvier 2018, les dividendes perçus par les personnes physiques fiscalement domiciliées en France supportent dès leur versement un prélèvement forfaitaire unique (PFU ou flat tax) au taux de 30 %, soit 12,8 % au titre de l'impôt sur le revenu et 17,2 % au titre des prélèvements sociaux.

Peuvent demander à être dispensées du prélèvement forfaitaire de l'impôt sur le revenu (12,8 %) les personnes dont le revenu fiscal de référence de l'année précédente est inférieur à un certain montant (50 000 euros pour les contribuables célibataires, veufs ou divorcés, 75 000 euros pour les contribuables soumis à imposition commune).

La demande de dispense doit être formulée, sous la responsabilité de l'actionnaire, au plus tard le 30 novembre de l'année précédant le paiement du dividende.

Au moment de leur déclaration, les dividendes peuvent également être soumis sur option, au barème progressif de l'impôt sur le revenu, après application d'un abattement de 40 %. Cette option donne lieu, le cas échéant, à une régularisation de l'impôt sur le revenu versé au titre du prélèvement forfaitaire unique.

Dans tous les cas, les dividendes perçus doivent être déclarés l'année suivant leur perception et peuvent donner lieu, le cas échéant, à un complément d'imposition au titre de la contribution exceptionnelle sur les hauts revenus.

1.5.2. AFFECTATION DU RÉSULTAT DE L'EXERCICE

Le résultat de l'exercice est un bénéfice de 100 009 260,00 euros ; il est proposé de l'affecter de la façon suivante :

(en euros)	
Résultat de l'exercice	100 009 260,00
Report à nouveau antérieur	607 326 034,51
Bénéfice distribuable	707 335 294,51
Dividendes	100 752 300,00
Au compte "Report à nouveau"	606 582 994,51

Le dividende à répartir au titre de l'exercice se trouverait ainsi fixé à 180,00 euros par action au nominal de 42,00 euros.

Les sommes ainsi distribuées seront mises en paiement le 27 juin 2024.

1.5.3. PRESCRIPTION DES DIVIDENDES

Le délai légal de prescription des dividendes non réclamés est de cinq ans à compter de leur mise en paiement.

Les dividendes atteints par la prescription quinquennale sont reversés à l'État.

1.6. Organigramme au 31 décembre 2023

Au 31 décembre 2023 en pourcentage de capital (et de droit de vote)

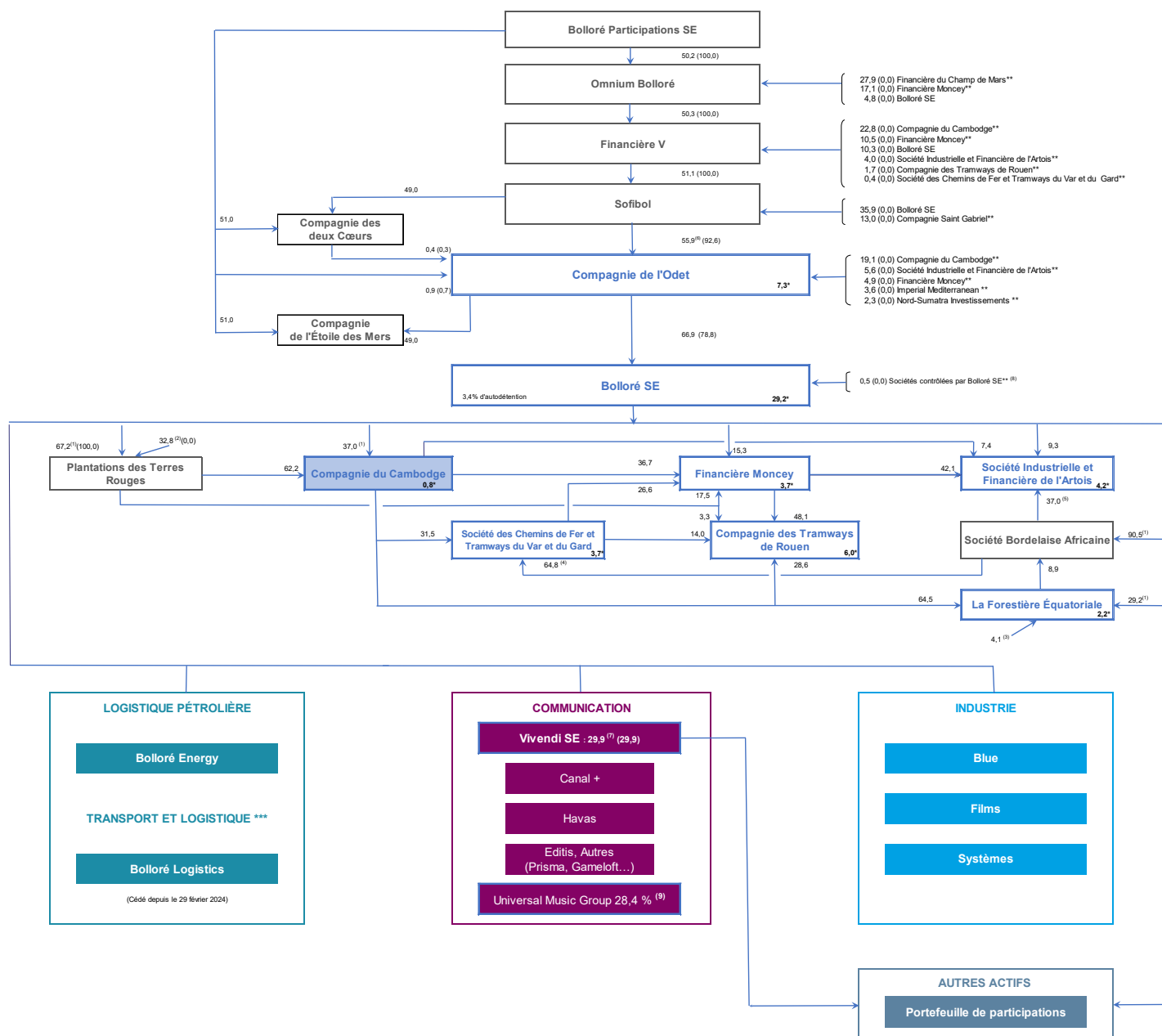

Par convention, les participations inférieures à 1 % ne sont pas mentionnées.

- (1) Directement et indirectement par des filiales à 100 %.
- (2) Dont moins de 10,0 % par Compagnie du Cambodge et 22,8 % par Société Industrielle et Financière de l'Artois.
- (3) 4,1 % par SFA, filiale à 98,4% de Plantations des Terres Rouges.
- (4) 64,8 % par sa filiale directe à 53,6 % Socfrance.
- (5) 30,2 % par SFA, filiale à 98,4% de Plantations des Terres Rouges.
- (6) Dont 5,4 % par sa filiale directe à 99,5 % Compagnie de Guérolé.
- (7) 29,3 % par Compagnie de Cornouaille, filiale à 100 % de Bolloré SE et 0,6 % par Compagnie de l'Odet. (% du total des voix brut).
- (8) Imperial Mediterranean, Société Bordelaise Africaine et Nord-Sumatra Investissements.
- (9) 18,1 % par Compagnie de Cornouaille, filiale à 100 % de Bolloré SE, 0,3 % par Compagnie de l'Odet et 10,0 % par Vivendi SE.

% (%) % du capital (% des voix en assemblée générale, si différent).

* Pourcentage du capital hors Groupe.

** Contrôlée par Bolloré SE.

*** Pour rappel, l'activité Bolloré Africa Logistics a été cédée le 21 décembre 2022 et a été ensuite traitée dans les comptes consolidés du Groupe en application de la norme IFRS 5.

 Sociétés cotées

1.7. Facteurs de risques et contrôle interne

La gestion des risques et le contrôle interne au sein du Groupe s'appuient sur le référentiel de l'Autorité des Marchés Financiers (AMF). La présente section prend en compte les dispositions du règlement UE n°2017/1129 du 14 juin 2017 (« Prospectus 3 ») qui sont entrées en vigueur le 21 juillet 2019.

Les facteurs de risques sont présentés ci-après par ordre d'importance décroissante au sein de chaque catégorie.

Parmi tous ces risques, le Groupe considère les risques financiers comme les plus matériels. Les risques étant par ailleurs présentés par ordre d'importance au sein de cette catégorie.

Les risques les plus significatifs sont cependant marqués d'un astérisque.

1.7.1. FACTEURS DE RISQUES

Les principaux risques auxquels le Groupe est soumis sont développés dans le chapitre « Facteurs de risques » du document d'enregistrement universel de Bolloré. La gestion des risques s'articule autour des principales catégories suivantes.

1.7.1.1. RISQUES FINANCIERS

RISQUE SUR LES ACTIONS COTÉES*

Le groupe Compagnie du Cambodge qui détient un portefeuille de titres évalué à 2 742,1 millions d'euros au 31 décembre 2023, est exposé à la variation des cours de bourse.

Les titres de participation détenus par le Groupe dans des sociétés non consolidées sont évalués en juste valeur à la clôture conformément à la norme IFRS 9 « Instruments financiers » et sont classés en actifs financiers (voir Note 6.3 - Autres actifs financiers).

Pour les titres cotés, cette juste valeur est la valeur boursière à la clôture.

Au 31 décembre 2023, les réévaluations des titres de participations du bilan consolidé déterminées sur la base des cours de bourse s'élèvent à 2 508,1 millions d'euros avant impôt, avec pour contrepartie les capitaux propres consolidés et ne se reverseront pas en résultat dans le futur.

Au 31 décembre 2023, une variation de 1 % des cours de bourse entraînerait un impact de 26,8 millions d'euros sur les titres de participation, 7,4 millions d'euros sur les titres des sociétés mises en équivalence soit 34,1 millions d'euros sur les capitaux propres consolidés, dont 8,4 millions d'euros au titre des réévaluations des participations du Groupe dans Financière V et Omnium Bolloré.

Ces titres non cotés, détenus directement et indirectement dans Omnium Bolloré et Financière V, dont la valeur dépend de la valorisation des titres de Compagnie de l'Odet, sont également impactés par les variations des cours de Bourse (voir Note 6.3 - Autres actifs financiers). Au 31 décembre 2023, les titres de ces sociétés non cotées revêtent un caractère peu liquide.

RISQUE DE LIQUIDITÉ

Le groupe Compagnie du Cambodge dispose d'un compte courant avec le groupe Bolloré qui peut couvrir, le cas échéant, ses besoins de liquidité. Les risques financiers relatifs au groupe Bolloré sont présentés dans les états financiers des comptes consolidés du groupe Bolloré 2023.

RISQUE DE TAUX

En dépit d'un niveau d'endettement limité, le Groupe est exposé à l'évolution des taux d'intérêt de la zone euro principalement sur la partie de son endettement à taux variable, ainsi qu'à l'évolution des marges des établissements de crédit. Si elle estimait que l'ampleur du risque le justifiait, la Direction générale pourrait décider de la mise en place de couverture de taux. Aucune couverture de taux n'a été mise en place au 31 décembre 2023.

Au 31 décembre 2023, le Groupe présente un désendettement financier net à taux variable de 907,0 millions d'euros.

Si les taux (après déduction des éléments ne portant pas intérêt) varient uniformément de +1 %, l'impact annuel sur les produits financiers net serait de 9,1 millions d'euros.

Les excédents de trésorerie sont placés dans des produits monétaires sans risque.

1.7.1.2. RISQUES RELATIFS AUX ACTIVITÉS

Compte tenu de la diversité des métiers et des implantations géographiques du Groupe, certains risques peuvent impacter une activité ou une zone géographique données sans avoir d'incidence sur la situation financière du Groupe dans son ensemble :

RISQUES OPÉRATIONNELS

Chaque division du Groupe est responsable de la gestion des risques industriels, environnementaux, de marché et de conformité auxquels elle est confrontée. Une analyse régulière de la nature des risques et des modalités de gestion s'y rapportant est effectuée par chaque direction de division.

Par ailleurs, le suivi de la valeur recouvrable des goodwill et autres actifs, ainsi que des contrats long terme, est réalisé au niveau des divisions et des tests sont effectués au niveau du groupe Bolloré.

Une supervision en est également faite par le Comité des risques et la Direction des assurances du groupe Bolloré.

RISQUE DE CRÉDIT

Un suivi mensuel du Besoin en Fond de Roulement (BFR) est réalisé par la Direction de la trésorerie du Groupe Bolloré. De plus, dans les principales divisions du Groupe, la gestion du risque de crédit est relayée par un credit manager. Le recours à l'assurance-crédit est privilégié et, lorsque le crédit n'est pas couvert par une assurance, l'octroi de crédit est décidé au niveau de compétence le plus adapté.

Enfin, un suivi régulier des créances clients est effectué à l'échelon tant du Groupe que de la division, et des dépréciations sont pratiquées au cas par cas lorsque cela est jugé nécessaire.

RISQUE DE CHANGE

Le Groupe Bolloré couvre ses principales opérations en devises. La gestion de la couverture est centralisée au niveau Groupe Bolloré pour la France et l'Europe. Une couverture sur le net des positions commerciales est pratiquée par la Direction de la trésorerie du Groupe Bolloré à travers des achats ou ventes à terme de devises.

RISQUE DE PROPRIÉTÉ INDUSTRIELLE

Dans le cadre de ses activités industrielles, le Groupe est amené à utiliser des brevets (des terminaux spécialisés). Une cellule dédiée au niveau Groupe s'assure que ce dernier est bien propriétaire de tous les brevets qu'il exploite et que les technologies nouvelles qu'il a développées sont protégées.

1.7.1.3. AUTRES RISQUES

RISQUES GÉOPOLITIQUES

Le Groupe, qui est présent depuis de nombreuses années à l'étranger, peut être confronté à des risques géopolitiques. Néanmoins, la diversité de ses implantations et sa capacité de réaction lui permettent de limiter les potentiels impacts économiques et opérationnels émanant des tensions politiques, commerciales, réglementaires ou sanitaires sur les résultats du Groupe.

RISQUES JURIDIQUES

Pour limiter l'exposition aux risques liés à la réglementation et à son évolution, et aux litiges, la Direction juridique du Groupe Bolloré veille à la sécurité et à la conformité juridique des activités de celui-ci, en liaison avec les services juridiques des divisions. Lorsqu'un litige survient, la Direction juridique s'assure de sa résolution au mieux des intérêts du Groupe.

1.7.2. GESTION DES RISQUES

1.7.2.1. DISPOSITIF DE GESTION DES RISQUES

Conformément à la définition du cadre de référence de l'AMF, la gestion des risques est un dispositif dynamique de la société, défini et mis en œuvre sous sa responsabilité, qui contribue à :

- créer et préserver la valeur, les actifs et la réputation de la société ;
- sécuriser la prise de décision et les processus de la société pour favoriser l'atteinte des objectifs ;
- favoriser la cohérence des actions avec les valeurs de la société ;
- mobiliser les collaborateurs de la société autour d'une vision commune des principaux risques.

Selon ce cadre, la gestion des risques recouvre les composantes suivantes :

- un cadre organisationnel comprenant la définition des rôles et responsabilités des acteurs, une politique de gestion des risques et un système d'information permettant la diffusion en interne d'informations relatives aux risques ;
- un processus de gestion des risques comprenant trois étapes : l'identification, l'analyse et le traitement des risques ;
- un pilotage en continu du dispositif de gestion des risques faisant l'objet d'une surveillance et d'une revue régulière.

1.7.2.2. LES ACTIVITÉS RÉPONDANT À CES RISQUES

GESTION DES RISQUES ET RÈGLES DE SUIVI

Les litiges et risques sont suivis par chaque division. En ce qui concerne la gestion des sinistres, la Direction juridique ainsi que la Direction des assurances fournissent leur assistance pour tout contentieux important, ainsi que pour tout projet de contrat ayant une incidence financière significative. Enfin, les modalités de gestion des risques font l'objet d'une revue régulière approfondie par le Comité des risques du Groupe Bolloré.

PÉRIMÈTRE DE DÉPLOIEMENT DU DISPOSITIF DE CONTRÔLE INTERNE ET DE GESTION DES RISQUES

Les procédures de contrôle interne mises en place dans le cadre du Groupe Bolloré couvrent l'ensemble de Bolloré SE et de ses filiales consolidées (hors Vivendi qui dispose de son propre dispositif de contrôle interne et de gestion des risques). Dans le cadre de croissance externe, en complément des procédures internes déjà existantes au sein des sociétés concernées, l'harmonisation des procédures et le déploiement des dispositifs de contrôle interne et de gestion des risques se font de manière progressive.

1.7.2.3. OUTILS DE LA GESTION DES RISQUES

CARTOGRAPHIE DES RISQUES

L'évaluation et le contrôle des risques inhérents au fonctionnement de chaque entité sont au cœur des préoccupations du Groupe. L'existence d'un outil informatique dédié permet de donner une dimension active et régulière dans le suivi des risques qui porte sur l'ensemble de nos métiers.

Les risques identifiés font l'objet d'une série de mesures détaillées dans les plans d'actions élaborés par les différents « propriétaires » de risques nommés au sein de chaque division, l'objectif étant de maîtriser l'exposition à ces risques et donc de les réduire.

GESTION DES RISQUES LIÉS À LA CYBERSÉCURITÉ

Ces risques sont gérés au niveau du Groupe Bolloré et sont développés plus amplement dans le chapitre « Facteurs de risques » du document d'enregistrement universel 2023 de Bolloré (chapitre 3, section 1.5.3 « Gestion des risques liés à la cybersécurité »).

GESTION DES RISQUES RELATIFS AUX DONNÉES PERSONNELLES

Ces risques sont gérés au niveau du Groupe Bolloré et sont développés plus amplement dans le chapitre « Facteurs de risques » du document d'enregistrement universel 2023 de Bolloré (chapitre 3, section 1.5.4 « Gestion des risques relatifs aux données personnelles »).

Le suivi des plans d'actions et la mise à jour des risques via le progiciel informatique ont été poursuivis sur l'exercice.

1.7.3. CONTRÔLE INTERNE

1.7.3.1. ORGANISATION DU CONTRÔLE INTERNE ET SPECIFICITÉS

Conformément à la définition du cadre de référence de l'AMF, le contrôle interne est un dispositif de la société, défini et mis en œuvre sous sa responsabilité, qui vise à assurer :

- la conformité aux lois et règlements ;
- l'application des instructions et orientations fixées par la Direction générale ;
- le bon fonctionnement des processus internes de la société, notamment ceux concourant à la sauvegarde de ses actifs ;
- la fiabilité des informations financières ;
- et, d'une façon générale, contribue à la maîtrise de ses activités, à l'efficacité de ses opérations et à l'utilisation efficiente de ses ressources.

Selon ce cadre, le contrôle interne recouvre les composantes suivantes :

- une organisation comportant une définition claire des responsabilités, disposant des ressources et des compétences adéquates et s'appuyant sur des systèmes d'information, des procédures ou des modes opératoires, des outils ou pratiques appropriés ;
- la diffusion en interne d'informations pertinentes, fiables, dont la connaissance permet à chacun d'exercer ses responsabilités ;
- un dispositif de gestion des risques visant à recenser, analyser et traiter les principaux risques identifiés au regard des objectifs de la société et à s'assurer de l'existence de procédures de gestion de ces risques ;
- des activités de contrôle proportionnées aux enjeux propres à chaque processus et conçues pour s'assurer que les mesures nécessaires sont prises en vue de maîtriser les risques susceptibles d'affecter la réalisation des objectifs ;
- un pilotage et une surveillance permanente portant sur le dispositif de contrôle interne ainsi qu'un examen régulier de son fonctionnement.

Cependant, comme indiqué dans le cadre de référence, il convient de préciser que le dispositif de contrôle interne, aussi bien conçu et bien appliqué soit-il, ne peut fournir une garantie absolue quant à la réalisation des objectifs de la société.

Dans la description qui suit, la notion de Groupe couvre l'ensemble de la société mère et des filiales consolidées. Cette description du système de contrôle interne a été réalisée à partir du cadre de référence élaboré par le groupe de place mené sous l'égide de l'AMF, complété de son guide d'application.

Les principes et les points clés contenus dans ce guide sont suivis lorsqu'ils sont applicables.

1.7.3.2. UN SYSTÈME DE CONTRÔLE ADAPTÉ AUX SPÉCIFICITÉS DES ORGANISATIONS DU GROUPE

Le système de contrôle interne du Groupe repose sur les principes suivants :

LA SÉPARATION DES FONCTIONS

Garante de l'indépendance du contrôle, une dissociation des fonctions opérationnelles et financières a été mise en place à chaque niveau du Groupe.

Les fonctions financières des entités assurent l'exhaustivité et la fiabilité des informations. Régulièrement, l'intégralité de ces données est transmise aux dirigeants et aux fonctions centrales (ressources humaines, juridique, finance...).

DES FILIALES AUTONOMES ET RESPONSABLES

Le Groupe est organisé en divisions opérationnelles qui, en raison de la diversité de leurs activités, bénéficient d'une large autonomie dans leur gestion. Elles sont responsables de :

- la définition et la mise en œuvre d'un dispositif de contrôle interne adapté à leurs spécificités ;
- l'optimisation de leurs opérations et performances financières ;
- la protection de leurs actifs ;
- la gestion de leurs risques.

Ce système de délégation permet de responsabiliser les entités et d'assurer l'adéquation entre leurs pratiques et le cadre juridique de leur pays d'implantation.

UN SUPPORT ET UN CONTRÔLE COMMUNS À L'ENSEMBLE DES SOCIÉTÉS DU GROUPE

Le Groupe établit des procédures comptables, financières et de contrôle, d'application obligatoire, sur les process centraux, diffusées principalement par e-mail aux divisions opérationnelles. Ces dernières ont pour responsabilité de les diffuser au sein de leur organisation.

En plus de ces procédures établies par le Groupe sur les process centraux, les divisions opérationnelles disposent de leurs propres procédures comptables, financières, administratives et de contrôle, regroupées sur un intranet et/ou relayées régulièrement par e-mail aux entités pour permettre la diffusion et la gestion du cadre normatif défini par le Groupe et les divisions.

Le département d'audit interne du Groupe évalue régulièrement le dispositif de contrôle des entités en s'assurant notamment du respect des procédures Groupe et des procédures propres à chaque division opérationnelle, et leur suggère les propositions d'amélioration les plus pertinentes.

UNE POLITIQUE DE RESSOURCES HUMAINES FAVORISANT UN BON ENVIRONNEMENT DE CONTRÔLE INTERNE

La politique de ressources humaines contribue à l'enrichissement d'un environnement de contrôle interne efficace par l'existence de définition de fonctions et d'un système d'évaluation reposant notamment sur la mise en place d'entretiens annuels ou d'actions de formation.

1.7.3.3. LA DIFFUSION EN INTERNE D'INFORMATIONS PERTINENTES

CONFORMITÉ DES PRATIQUES AUX LOIS ET RÈGLEMENTS

Les directions fonctionnelles du Groupe ont pour rôle :

- d'assurer une veille réglementaire des différentes lois applicables au Groupe ;
- d'informer en temps utile des modifications qui leur sont apportées ;
- de transcrire ces règles dans les procédures internes ;
- d'informer et de former les collaborateurs sur les règles et lois qui les concernent.

APPLICATION DES INSTRUCTIONS ET ORIENTATIONS FIXÉES PAR LA DIRECTION GÉNÉRALE DU GROUPE

La Direction générale fixe les objectifs et orientations du Groupe et s'assure que ceux-ci sont communiqués à l'ensemble des collaborateurs.

À cet égard, le processus budgétaire du Groupe constitue un engagement fort de la part des entités vis-à-vis de la Direction générale :

- au cours du quatrième trimestre, chaque division opérationnelle établit, sur la base des orientations stratégiques fixées par la Direction générale, un budget détaillant les perspectives de résultat et d'évolution de la trésorerie ainsi que les principaux indicateurs permettant de mesurer les performances opérationnelles ;
- une fois validé par la Direction générale, ce budget, mensualisé, sert de référentiel au contrôle budgétaire. Une analyse des écarts entre cette projection budgétaire et le résultat mensuel est réalisée, chaque mois, au cours des comités de résultats réunissant la Direction générale du Groupe, les directions de division et les directions fonctionnelles du Groupe (ressources humaines, juridique, finance).

BON FONCTIONNEMENT DES PROCESSUS INTERNES DE LA SOCIÉTÉ, NOTAMMENT CEUX CONCOURANT À LA SAUVEGARDE DE SES ACTIFS

La Direction des systèmes d'information a mis en place des procédures de sauvegarde et de sécurité permettant d'assurer la qualité et la sûreté de l'exploitation, y compris en cas de problème majeur.

Le processus de suivi des investissements, mené conjointement par la Direction des achats, la Direction du contrôle de gestion et la Direction des assurances, concourt à un suivi précis des actifs corporels du Groupe et à une sauvegarde de leur valeur d'utilité au travers de couvertures d'assurance appropriées.

Bien que décentralisé dans les divisions opérationnelles, le suivi des comptes clients fait l'objet d'un reporting mensuel à la Direction financière du Groupe chargée de recenser les principaux risques de recouvrement sur clients et de mettre en place, avec les divisions, les actions correctives.

Le suivi de la trésorerie du Groupe est assuré par :

- la transmission quotidienne des performances de trésorerie des divisions ;
- l'actualisation mensuelle des prévisions de trésorerie du Groupe ;
- l'optimisation des risques liés aux taux de change et taux d'intérêt (étudiée au sein du Comité des risques du Groupe Bolloré, qui se réunit au minimum deux fois par an, sous l'autorité de la Direction financière) ;
- la disponibilité, auprès des partenaires financiers, d'en-cours de crédit à court, moyen et long terme.

1.7.3.4. LA FIABILITÉ DES INFORMATIONS FINANCIÈRES

PROCESSUS D'ÉLABORATION DES COMPTES CONSOLIDÉS

Les comptes consolidés sont établis sur une base semestrielle ; ils sont vérifiés par les Commissaires aux comptes dans le cadre d'un examen limité au 30 juin et d'un audit au 31 décembre, qui portent à la fois sur les comptes statutaires des entités du périmètre et sur les comptes consolidés.

Une fois arrêtés par le Conseil de surveillance, ils donnent lieu à publication.

Le Groupe s'appuie sur les éléments suivants pour la consolidation des comptes :

- le service de consolidation du Groupe, garant de l'homogénéité et du suivi des traitements pour l'ensemble des sociétés du périmètre de consolidation de l'entité consolidante ;
- le strict respect des normes comptables en vigueur liées aux opérations de consolidation ;
- l'utilisation d'un outil informatique de renom, développé en 2005 pour s'adapter aux nouvelles technologies de transmission d'informations, garantissant des processus sécurisés de remontée d'informations et une homogénéité de présentation des agrégats comptables.

PROCESSUS DU REPORTING FINANCIER

Les services de la trésorerie et du contrôle de gestion du Groupe organisent et supervisent la remontée des informations et indicateurs financiers mensuels des divisions, en particulier le compte de résultat et le suivi de l'endettement net.

Au sein de chaque division, les éléments du reporting financier sont validés par la Direction générale et communiqués sous la responsabilité de la Direction financière.

Les informations sont présentées sous un format standardisé respectant les règles et les normes de consolidation et facilitant ainsi la comparaison avec les éléments consolidés semestriels et annuels. Elles font l'objet de rapports spécifiques transmis à la Direction générale du Groupe.

Les reportings financiers mensuels sont complétés par des exercices de révision budgétaire en cours d'année afin d'ajuster les objectifs annuels en fonction des données les plus récentes.

1.7.3.5. MAÎTRISE DU RISQUE ATTACHÉ AUX ACTIONS COTÉES

RÈGLES DE DÉONTOLOGIE BOURSIÈRE

Conformément aux dispositions du règlement européen n° 596/2014 du 16 avril 2014 sur les abus de marché (règlement MAR) et à celles du guide de l'Autorité des marchés financiers « Guide de l'information permanente et de la gestion de l'information privilégiée » (document créé le 26 octobre 2016, modifié le 29 avril 2021), le Groupe établit la liste des personnes ayant accès à des informations privilégiées qui, si elles étaient rendues publiques, seraient susceptibles d'avoir une influence sensible sur le cours des instruments financiers.

Ces personnes, qu'elles soient salariées, administrateurs ou tiers en relation professionnelle étroite avec l'entreprise, sont alors informées de l'interdiction d'utiliser ou de communiquer cette information privilégiée dans un but de réaliser des opérations d'achat ou de vente sur ces instruments financiers.

Par ailleurs, les dispositions de l'article 19.11 du règlement MAR interdisant à toute personne exerçant des responsabilités dirigeantes d'effectuer des transactions pour son propre compte ou pour le compte de tiers pendant les périodes dites « fenêtres négatives » font régulièrement l'objet de communications.

Ces transactions sont interdites pendant une période de 30 jours calendaires précédant le jour de la publication des comptes semestriels et annuels de la société, ce jour étant inclus.

1.7.3.6. RENFORCEMENT PERMANENT DU SYSTÈME DE CONTRÔLE INTERNE ET DE LA GESTION DES RISQUES

Dans une démarche d'amélioration continue, le Groupe s'efforce d'améliorer l'organisation de son contrôle interne et de sa gestion des risques, tout en maintenant des structures réactives, tant au niveau de la holding que des divisions. Ainsi plusieurs actions de renforcement du contrôle interne ont été initiées, conduites ou poursuivies.

1.7.3.7. PRINCIPAUX ACTEURS DU CONTRÔLE INTERNE ET LEURS MISSIONS

Les modalités du contrôle interne s'exercent par :

LE CONSEIL DE SURVEILLANCE DE LA SOCIÉTÉ MÈRE DU GROUPE

Le Conseil de surveillance veille à l'efficacité des dispositifs de contrôle interne et de gestion des risques tels que définis et mis en œuvre par la Direction générale. Si besoin, le Conseil peut faire usage de ses pouvoirs généraux pour engager les actions et vérifications qu'il juge appropriées.

DIRECTOIRE

Il est responsable de la définition, de la mise en œuvre et du suivi des dispositifs de contrôle interne et de gestion des risques adaptés et efficaces. En cas de défaillance des dispositifs, il veille à l'engagement des actions correctives nécessaires.

LE COMITÉ MENSUEL DE RÉSULTAT DU GROUPE BOLLORÉ

Chaque division, pour l'ensemble de son périmètre, présente mensuellement à la Direction générale du Groupe Bolloré et aux fonctions centrales les indicateurs opérationnels et financiers de son activité, ainsi que l'analyse de leur évolution par rapport aux objectifs approuvés par la Direction générale.

LE COMITÉ D'AUDIT DU GROUPE BOLLORÉ

Le rôle, les attributions et les missions de ce Comité, géré au niveau du Groupe Bolloré, sont précisés dans le rapport du Conseil d'administration sur le gouvernement d'entreprise établi en application de l'article L.225-37 du Code de commerce. Ce Comité se réunit deux fois par an.

LE COMITÉ ÉTHIQUE - RSE ET ANTICORRUPTION DU GROUPE BOLLORÉ

Ce Comité se réunit une à deux fois par an. Son objectif est d'entériner les axes de travail en matière d'éthique, de conformité et d'effectuer une revue de la performance RSE. Il détermine les perspectives, projets et plans d'action qui devront être déployés au sein des divisions au regard des risques et opportunités RSE prioritaires.

LE COMITÉ DES RISQUES DU GROUPE BOLLORÉ

Le Comité des risques a la charge d'effectuer une revue régulière et approfondie des modalités de gestion des risques. Ce Comité, qui se réunit au minimum deux fois par an, est constitué des directions générale, financière, juridique, assurances, conformité, risques, RSE, RGPD et audit interne du Groupe, et des directions opérationnelles en fonction de l'ordre du jour.

LES ORGANES D'ADMINISTRATION DES FILIALES

Dans chaque filiale du Groupe, l'organe d'administration examine la stratégie et les orientations de la société proposées par la Direction générale, veille à leur mise en œuvre, fixe les objectifs opérationnels, ajuste les ressources et procède aux contrôles et vérifications qu'il juge opportuns. Chaque mandataire reçoit toutes les informations nécessaires à l'accomplissement de sa mission et peut se faire communiquer tous les documents qu'il estime utiles.

LES DIRECTIONS DES FILIALES

Elles appliquent les orientations des organes d'administration au sein de chaque filiale. Assistées de leur service contrôle de gestion, elles s'assurent de l'efficacité du système de contrôle interne du Groupe. Elles reportent à la fois à leur organe d'administration et aux Comités de direction

L'AUDIT INTERNE DU GROUPE BOLLORÉ

Le Groupe Bolloré dispose d'un département d'audit interne, rattaché à la Direction générale du Groupe, intervenant sur l'ensemble des entités du périmètre (hors Vivendi qui dispose de sa propre direction de l'audit interne).

Le département assure des missions d'audit interne avec une revue systématique des risques financiers et opérationnels, des missions de suivi et de mise en application des recommandations formulées, ou des interventions plus ciblées en fonction des besoins exprimés par les divisions ou la Direction générale, ainsi que des audits de conformité menés par une cellule dédiée, dont l'objectif à court terme porte sur l'évaluation du déploiement de la loi Sapin II, et qui sera en charge, à terme, d'évaluer tous les sujets relatifs à la conformité (RGPD, devoir de vigilance, CSRD).

Ses missions reposent sur un plan annuel construit avec les divisions et la Direction générale, fondé sur l'évaluation des risques propres à chaque filiale et sur un contrôle cyclique de l'ensemble du périmètre.

Il vise à couvrir en priorité les risques les plus sensibles et à assurer la revue des principaux autres risques à moyen terme pour l'ensemble des entités du Groupe. Les auditeurs bénéficient de formations internes aux métiers des divisions afin de mieux maîtriser les spécificités opérationnelles de chacune d'elles.

L'audit a la responsabilité d'évaluer le fonctionnement du dispositif de contrôle interne et de faire toutes préconisations pour l'améliorer, dans le champ couvert par ses missions. Les rapports d'audit sont destinés aux sociétés auditées, aux divisions auxquelles elles sont rattachées et aux Directions.

1.7.4. LES COMMISSAIRES AUX COMPTES

Dans le cadre de leur mandat de revue et de certification des comptes annuels et selon leurs normes professionnelles, ils prennent connaissance des systèmes comptables et de contrôle interne. À ce titre, ils conduisent des interventions intérimaires sur l'appréciation des modes opératoires des différents cycles d'audit retenus. Ils garantissent la mise en œuvre des principes comptables applicables, dans le souci de produire une information fidèle et précise. Ils communiquent une synthèse semestrielle des conclusions de leurs travaux à la Direction financière, à la Direction générale du Groupe et au Comité d'audit. Les comptes du Groupe sont certifiés conjointement par les cabinets Constantin Associés, représenté par Thierry Quéron, et AEG Finances, représenté par Samuel Clochard, renouvelés par l'Assemblée générale ordinaire du 1^{er} juin 2018.

1.8. Programme de conformité

1.8.1. POLITIQUE GROUPE

Depuis sa création, le Groupe Bolloré est engagé dans une démarche éthique reposant sur des engagements partagés par l'ensemble de ses filiales. Parce que les actes individuels ne doivent pas compromettre l'engagement collectif, il est de la responsabilité de chacun de ses collaborateurs, mandataires et partenaires commerciaux de l'ensemble des sociétés du Groupe d'y adhérer. Le Code de conduite du Groupe Bolloré est accessible sur le site Internet du groupe. Il détaille, pour l'ensemble des employés et partenaires des sociétés du Groupe, les comportements attendus dans leurs opérations quotidiennes et le dispositif d'application.

1.8.2 ASSURER LA CONFORMITÉ AUX STANDARDS LES PLUS STRICTS

Le Groupe Bolloré entend répondre aux attentes de l'ensemble de ses parties prenantes en matière d'éthique des affaires. Le respect des engagements du Groupe Bolloré repose sur un dispositif efficace et cohérent, commun à toutes les activités, mis en œuvre notamment par une organisation en charge de veiller à son application ; il est fondé sur un programme de conformité inspiré des standards internationaux⁽³⁾ en la matière visant à prévenir, détecter et dissuader.

1.9. Informations complémentaires

1.9.1. CONVENTIONS

1.9.1.1. CHARTE INTERNE DE QUALIFICATION DES CONVENTIONS

Compte tenu des évolutions de la réglementation et de diverses normes, le Conseil de surveillance du 12 septembre 2019 a adopté une nouvelle charte interne au Groupe permettant de qualifier les conventions et opérer ainsi une distinction d'une part entre les conventions soumises au régime d'autorisation préalable du Conseil et d'approbation par l'Assemblée générale (régime des conventions dites « réglementées ») et d'autre part, les conventions portant sur des opérations courantes et conclues à des conditions normales (conventions dites « libres »).

En outre, après avoir rappelé les conditions d'application du régime juridique des conventions réglementées et les différentes phases de la procédure de contrôle, cette charte prévoit, conformément aux dispositions de l'article L.22-10-29 du Code de commerce, la mise en place d'une procédure permettant d'évaluer régulièrement si les conventions portant sur des opérations courantes et conclues à des conditions normales remplissent bien ces conditions.

Typologie des conventions courantes conclues à des conditions normales

La typologie, établie sur la base des conventions conclues régulièrement au sein du Groupe a été déterminée en s'appuyant sur les travaux des directions financières et juridiques et apprécié en lien avec les Commissaires aux comptes.

Sont considérées comme des opérations courantes conclues à des conditions normales et de ce fait ne sont soumises à aucune autorisation préalable à leur conclusion :

(3) Notamment les recommandations de l'Agence française anticorruption (AFA) ainsi que celles des principales autorités de régulation dans ces domaines.

- a) facturations de BOLLORÉ SE à d'autres sociétés du Groupe relatives à des prestations notamment d'assistance administrative ou de gestion ;
- b) transferts d'actifs d'une quelconque société du Groupe dans un plafond de 1,5 million d'euros par opération ;
- c) options ou autorisations diligentées dans le cadre d'un régime fiscal de Groupe (convention d'intégration fiscale) ;
- d) cessions de titres d'importance mineure ayant un caractère purement administratif ou cessions de titres dans le cadre de reclassement de titres intervenant entre la Société et des personnes physiques ou personnes morales (ayant des liens avec la Société, tels que définis à l'Article L.225-86 du Code de commerce) dans la limite du plafond de 1 000 000 euros par opération, les opérations portant sur des titres cotés devant être réalisées à un prix correspondant à une moyenne des cotations des vingt dernières séances de bourse ;
- e) transferts entre la Société et l'un de ses membres du Conseil d'un nombre de titres égal à celui fixé pour l'exercice des fonctions de mandataire social de la Société émettrice des titres transférés ;
- f) opérations de gestion de trésorerie et / ou de prêts et/ou emprunts dès lors que l'opération est faite au taux de marché avec un différentiel maximum de 0,50 %.

Procédure d'évaluation interne des conventions libres

Les conditions des conventions qualifiées de courantes et conclues à des conditions normales sont évaluées chaque année par le Conseil, lors de la réunion appelée à arrêter les comptes.

A cet effet, le Conseil dispose des travaux du Directeur financier et du Directeur juridique Groupe.

La mise en œuvre de la procédure d'évaluation intervenue lors du Conseil de surveillance le 28 mars 2024 a permis de considérer que la qualification des conventions retenue lors de leur conclusion répond aux exigences requises.

1.9.1.2. REVUE DES CONVENTIONS APPROUVÉES AU COURS D'EXERCICES ANTÉRIEURS ET POURSUIVIES AU COURS DE L'EXERCICE

Conformément à l'article L.225-88 du Code de commerce, il est demandé à l'Assemblée générale ordinaire de prendre acte qu'il n'y a pas eu de conventions et engagements visés à l'article L.225-86 du même Code au cours de l'exercice.

1.9.1.3. PROCÉDURE D'ÉVALUATION DES CONVENTIONS COURANTES ET RÈGLEMENTÉES (ARTICLE L.22-10-10, 6° DU CODE DE COMMERCE)

Se reporter au point « Conventions – Procédure d'évaluation interne des conventions libres » du Rapport de gestion.

1.9.2. INFORMATIONS COMPLÉMENTAIRES SUR LE CAPITAL

1.9.2.1. TABLEAU RÉCAPITULATIF DES DÉLÉGATIONS EN COURS DE VALIDITÉ ACCORDÉES PAR L'ASSEMBLÉE GÉNÉRALE DES ACTIONNAIRES DANS LE DOMAINE DES AUGMENTATIONS DE CAPITAL, PAR APPLICATION DES ARTICLES L.225-129-1 ET L.225-129-2 DU CODE DE COMMERCE, ET FAISANT APPARAÎTRE L'UTILISATION FAITE DE CES DÉLÉGATIONS AU COURS DE L'EXERCICE (ARTICLE L.225-37-4,3° DU CODE DE COMMERCE SUR RENVOI DE L'ARTICLE L.22-10-10 DU MÊME CODE)

Autorisations	Date de la délibération de l'Assemblée générale	Durée (échéance)	Montant maximum (en euros)	Utilisation
Emission de valeurs mobilières donnant accès au capital avec maintien du droit préférentiel de souscription	Assemblée générale mixte 1er juin 2023	26 mois (1er août 2025)	Emprunt : 200 000 000 Capital : 7 700 000	Non-utilisée
Emission d'actions ordinaires à libérer par incorporation de réserves, bénéfices ou primes ou par élévation du nominal	Assemblée générale mixte 1er juin 2023	26 mois (1er août 2025)	7 700 000 ⁽¹⁾	Non-utilisée
Délégation à l'effet de procéder à une augmentation de capital visant à rémunérer des apports de titres ou de valeurs mobilières donnant accès au capital	Assemblée générale mixte 1er juin 2023	26 mois (1er août 2025)	10 % du capital	Non-utilisée

(1) Montant qui s'impute sur les augmentations de capital susceptibles d'être réalisées en vertu des émissions avec maintien du droit préférentiel de souscription.

1.9.3. INFORMATION RELATIVE AUX DÉLAIS DE PAIEMENT

En application des articles L.441-6-1 et D.441-4 du Code de commerce, nous vous présentons dans le tableau suivant la décomposition à la date du 31 décembre 2023 du solde des dettes fournisseurs et des créances clients par date d'échéance.

	Article D. 441 I.-1°: Factures reçues non réglées à la date de clôture de l'exercice dont le terme est échu						Article D. 441 I.-2°: Factures émises non réglées à la date de clôture de l'exercice dont le terme est échu						
	0 jour (indicatif)	1 à 30 jours	31 à 60 jours	61 à 90 jours	91 jours et plus	Total (1 jour et plus)	0 jour (indicatif)	1 à 30 jours	31 à 60 jours	61 à 90 jours	91 jours et plus	Total (1 jour et plus)	
(A) Tranches de retard de paiement													
Nombre de factures concernées	-	2	-	-	-	2	-	-	-	-	-	-	
Montant total des factures concernées T.T.C.	-	16 214	-	-	-	16 214	-	-	-	-	-	-	
Pourcentage du montant total des achats T.T.C. de l'exercice	0,00%	0,02%	0,00%	0,00%	0,00%	0,02%							
Pourcentage du chiffre d'affaires T.T.C. de l'exercice							0,00%	0,00%	0,00%	0,00%	0,00%	0,00%	
(B) Factures exclues du (A) relatives à des dettes et créances litigieuses ou non comptabilisées													
Nombre de factures exclues													-
Montant total des factures exclues													-
(C) Délais de paiement de référence utilisés (contractuel ou délai légal - article L 441-6 ou article L. 443-1 du Code de commerce													
Délais de paiement utilisés pour le calcul des retards de paiement							• Délais contractuels						

1.9.4. PRISES DE PARTICIPATIONS OU DE CONTRÔLE

PRISES DE PARTICIPATIONS DIRECTES :

En application de l'article L.233-6 du Code de commerce : Néant

PRISES DE CONTRÔLE :

Néant.

1.9.5. DÉPENSES NON DÉDUCTIBLES FISCALEMENT

Aucune dépense ou charge non déductible du résultat fiscal en vertu de l'article 39-4 du Code Général des Impôts n'a été engagée par la Société.

1.9.6. ÉTAT RÉCAPITULATIF DES OPÉRATIONS DÉCLARÉES PAR LES PERSONNES MENTIONNÉES À L'ARTICLE L.621-18-2 DU CODE MONÉTAIRE ET FINANCIER ET RÉALISÉES AU COURS DE L'EXERCICE CLOS LE 31 DÉCEMBRE 2023

Néant.

1.9.7. ÉLÉMENTS SUSCEPTIBLES D'AVOIR UNE INCIDENCE EN CAS D'OFFRE PUBLIQUE D'ACHAT OU D'ÉCHANGE (ARTICLE L.22-10-11 DU CODE DE COMMERCE)

1.9.7.1. STRUCTURE ET RÉPARTITION DU CAPITAL DE LA SOCIÉTÉ

Se reporter au point « Renseignements concernant l'actionnariat de la Société au 31 décembre 2023 » du Rapport de gestion.

1.9.7.2. RESTRICTIONS STATUTAIRES À L'EXERCICE DES DROITS DE VOTE ET AUX TRANSFERTS D' ACTIONS OU CLAUSES DES CONVENTIONS PORTÉES À LA CONNAISSANCE DE LA SOCIÉTÉ EN APPLICATION DE L'ARTICLE L.233-11 DU CODE DE COMMERCE

Les obligations légales prévues à l'article L.233-7 du Code de commerce sont applicables. Les statuts de la Société ne prévoient pas d'obligations de déclaration de franchissements de seuils supplémentaires.

Aucune clause des statuts n'a pour effet de restreindre les transferts d'actions de la Société.

Aucune clause de convention prévoyant des conditions préférentielles de cession ou d'acquisition et portant sur au moins 0,5 % du capital ou des droits de vote de la Société n'a été portée à la connaissance de la Société en application de l'article L.233-11 du Code de commerce.

1.9.7.3. PARTICIPATIONS DIRECTES OU INDIRECTES AU SEIN DU CAPITAL DE LA SOCIÉTÉ AYANT FAIT L'OBJET D'UNE DÉCLARATION DE FRANCHISSEMENT DE SEUIL OU D'UNE DÉCLARATION D'OPÉRATION SUR TITRES

Se reporter au point « Prises de participations ou de contrôle » du Rapport de gestion.

1.9.7.4. LISTE DES DÉTENTEURS DE TOUT TITRE COMPORTANT DES DROITS DE CONTRÔLE SPÉCIAUX ET DESCRIPTION DE CEUX-CI

La Loi n°2014-384 du 29 mars 2014 dite « Loi Florange » a institué, à défaut d'une clause contraire des statuts adoptée postérieurement à sa promulgation, un droit de vote double aux actions entièrement libérées et pour lesquelles il est justifié d'une inscription nominative depuis deux ans au nom du même actionnaire (article L.22-10-46 du Code de commerce).

L'Assemblée générale mixte du 3 juin 2021 s'est prononcée sur la suppression du droit de vote double et a modifié les statuts de la Société en conséquence.

1.9.7.5. MÉCANISMES DE CONTRÔLE PRÉVUS DANS UN ÉVENTUEL SYSTÈME D'ACTIONNARIAT DU PERSONNEL

Néant.

1.9.7.6. ACCORDS ENTRE ACTIONNAIRES DONT LA SOCIÉTÉ À CONNAISSANCE ET QUI PEUVENT ENTRAÎNER DES RESTRICTIONS AU TRANSFERT D' ACTIONS ET/OU L'EXERCICE DES DROITS DE VOTE

A la connaissance de la Société, il n'existe pas d'accord entre actionnaires pouvant entraîner des restrictions relatives au transfert d'actions et/ou à l'exercice du droit de vote.

1.9.7.7. RÈGLES APPLICABLES À LA NOMINATION ET AU REMPLACEMENT DES MEMBRES DU CONSEIL DE SURVEILLANCE AINSI QU'À LA MODIFICATION DES STATUTS DE LA SOCIÉTÉ

Conformément aux dispositions statutaires, les membres du Conseil de surveillance sont nommés par l'Assemblée générale ordinaire, et le Conseil peut, sous les conditions prévues par la Loi, procéder à des nominations provisoires.

Le Conseil doit comprendre trois membres au moins et dix-huit membres au plus, sous réserve de la dérogation prévue par la Loi en cas de fusion. La durée de leurs fonctions est de trois années et ils sont rééligibles.

Les règles applicables à la modification des statuts de la Société sont celles prévues par la Loi.

1.9.7.8. POUVOIRS DU DIRECTOIRE, EN PARTICULIER EN MATIÈRE D'ÉMISSION OU DE RACHAT DE TITRES

Comme rappelé au paragraphe 1.3 ci-dessus, le Directoire est investi des pouvoirs les plus étendus pour agir en toute circonstance au nom de la Société dans les seules limites de l'objet social et des pouvoirs expressément attribués par la Loi au Conseil de surveillance et aux assemblées d'actionnaires.

Plus particulièrement, le Directoire bénéficie de délégations de pouvoirs en vue de l'émission d'actions de la Société.

Se reporter au paragraphe « Tableau récapitulatif des délégations en cours de validité » du présent rapport.

1.9.7.9. ACCORDS CONCLUS PAR LA SOCIÉTÉ QUI SONT MODIFIÉS OU QUI PRENNENT FIN EN CAS DE CHANGEMENT DE CONTRÔLE DE LA SOCIÉTÉ

Certains contrats de financement peuvent être résiliés en cas de changement de contrôle. Aucun contrat commercial dont la résiliation impacterait significativement les activités de la Société ne contient de clause de changement de contrôle.

1.9.7.10. ACCORDS PRÉVOYANT DES INDEMNITÉS POUR LES MEMBRES DU CONSEIL DE SURVEILLANCE, LES SALARIÉS OU LES DIRIGEANTS DE LA SOCIÉTÉ, EN CAS DE DÉMISSION, DE LICENCIEMENT SANS CAUSE RÉELLE ET SÉRIEUSE OU SI LEUR EMPLOI PREND FIN EN RAISON D'UNE OFFRE PUBLIQUE D'ACHAT OU D'ÉCHANGE

Néant.

1.9.8. CONVOCATIONS ET CONDITIONS D'ADMISSION AUX ASSEMBLÉES

1.9.8.1. MODALITÉS PARTICULIÈRES DE LA PARTICIPATION DES ACTIONNAIRES À L'ASSEMBLÉE GÉNÉRALE OU LES DISPOSITIONS DES STATUTS QUI PRÉVOIENT CES MODALITÉS (ARTICLE L.22-10-10, 5° DU CODE DE COMMERCE SUR RENVOI DE L'ARTICLE L.22-10-20 DU MÊME CODE)

Conformément aux dispositions de l'article 22 des statuts, tout actionnaire a le droit d'assister aux Assemblées générales et de participer aux délibérations, personnellement ou par mandataire, quel que soit le nombre d'actions qu'il possède, sur simple justification de son identité et accomplissement des formalités légales.

Tout actionnaire peut voter par correspondance selon les modalités fixées par la Loi et les règlements.

1.9.9. RENOUELEMENT DU MANDAT D'UN COMMISSAIRE AUX COMPTES TITULAIRE ET D'UN COMMISSAIRE AUX COMPTES SUPPLÉANT – NOMINATION D'UN NOUVEAU COMMISSAIRE AUX COMPTES TITULAIRE ET D'UN COMMISSAIRE AUX COMPTES SUPPLÉANT

Il est proposé à l'Assemblée de renouveler le mandat d'AEG Finances, Commissaire aux comptes titulaire, et d'IGEC Commissaire aux comptes suppléant, pour une durée de six exercices, soit jusqu'à l'Assemblée générale ordinaire qui statuera en 2030 sur les comptes de l'exercice clos le 31 décembre 2029.

En revanche, le mandat du Cabinet Constantin Associés, nommé Commissaire aux comptes titulaire le 14 juin 2020, étant atteint par la durée maximale de 24 ans et ne pouvant être renouvelé, le Conseil de surveillance, après avoir pris connaissance de la recommandation du Comité d'Audit de Bolloré SE, intervenant dans le cadre des missions qui lui incombent concernant Compagnie du Cambodge, propose à l'Assemblée générale de désigner :

- le Cabinet Wolff et Associés en qualité de nouveau Commissaire aux comptes titulaire
- Erik Decourtray en qualité de nouveau Commissaire aux comptes suppléant

pour une durée de six exercices, soit jusqu'à l'Assemblée générale ordinaire qui statuera en 2030 sur les comptes de l'exercice clos le 31 décembre 2029.

1.9.10. OBSERVATIONS DU CONSEIL DE SURVEILLANCE SUR LE RAPPORT DE GESTION DU DIRECTOIRE ET SUR LES COMPTES DE L'EXERCICE

Conformément à la Loi et aux statuts, le Conseil de surveillance a pris connaissance et exercé son contrôle sur les comptes sociaux au 31 décembre 2023 arrêtés par le Directoire.

Il n'émet aucune réserve sur ces comptes qui se traduisent par un bénéfice de 100 009 260,00 euros.

Les membres du Conseil de surveillance ont également examiné le rapport de gestion du Directoire sur l'activité de la société pendant l'exercice écoulé et ont donné leur accord sur ses termes.

En conséquence, le Conseil de surveillance accepte la proposition d'affectation de résultat établie par le Directoire, à savoir :

(en euros)	
Résultat de l'exercice	100 009 260,00
Report à nouveau antérieur	607 326 034,51
Bénéfice distribuable	707 335 294,51
Dividendes	100 752 300,00
Au compte « Report à nouveau »	606 582 994,51

Le dividende à répartir au titre de l'exercice se trouverait ainsi fixé à 180,00 euros par action au nominal de 42,00 euros.

Les principaux actifs détenus par la Compagnie du Cambodge sont :

	% en actions
Compagnie de Pleuven	55,52
La Forestière Équatoriale	64,56
IER	47,59
Financière Moncey	36,69
Société des Chemins de Fer et Tramways du Var et du Gard	31,51
Compagnie des Tramways de Rouen	28,57
Financière V	22,81
Compagnie de l'Odéot	19,12
Socfin	12,34
Plantations des Terres Rouges SA	9,99

2. Gouvernement d'entreprise

2.1. Les organes d'administration et de direction

2.1.1. POUVOIRS ET ÉVENTUELLES LIMITATIONS APPORTÉES AUX POUVOIRS DU DIRECTOIRE (ARTICLE L.22-10-10,3° DU CODE DE COMMERCE)

Les pouvoirs du Directoire et de son Président sont ceux que leur confère la Loi.

Ainsi, conformément à l'article L.225-64 du Code de commerce, le Directoire est investi des pouvoirs les plus étendus pour agir en toute circonstance au nom de la Société. Il les exerce dans la limite de l'objet social et sous réserve de ceux expressément attribués par la loi au conseil de surveillance et aux assemblées d'actionnaires.

Le Président du Directoire représente la Société dans ses rapports avec les tiers. Il peut déléguer ce pouvoir de représentation.

Enfin, l'article 15 des statuts de la Société précise que le Directoire a la faculté de déléguer une partie de ses pouvoirs qu'il jugera utile.

2.1.2. COMPOSITION DU CONSEIL DE SURVEILLANCE (ARTICLE L.22-10-10,1° DU CODE DE COMMERCE)

2.1.2.1. RÈGLES GÉNÉRALES

Conformément aux dispositions statutaires, les membres du Conseil de surveillance sont nommés par l'Assemblée générale ordinaire, et le Conseil peut, sous les conditions prévues par la Loi, procéder à des nominations provisoires.

Le Conseil doit comprendre trois membres au moins et dix-huit membres au plus, sous réserve de la dérogation prévue par la loi en cas de fusion. La durée de leurs fonctions est de trois années et ils sont rééligibles.

2.1.2.2. MEMBRES DU CONSEIL NOMMÉS PAR L'ASSEMBLÉE GÉNÉRALE ORDINAIRE

Marie Bolloré (Présidente du Conseil de surveillance), Cédric de Bailliencourt (Vice-Président), Hubert Fabri (Vice-Président), Chantal Bolloré, Bolloré Participations SE (représentée par Stéphanie Collinet), Jacqueline de Ribes, Jean-Philippe Hottinguer, Céline Merle-Béral, et Plantations des Terres Rouges SA (représentée par Sébastien Bolloré).

Parmi les neuf membres du Conseil et conformément aux critères d'indépendance confirmés par le Conseil de surveillance en séance du 28 mars 2024, Hubert Fabri, Jean-Philippe Hottinguer, et Jacqueline de Ribes sont qualifiés d'indépendants.

2.1.2.3. PROPOSITION DE RENOUVELLEMENT DU MANDAT DE MEMBRES DU CONSEIL DE SURVEILLANCE

Le Conseil proposera à l'Assemblée générale ordinaire de renouveler les mandats de Cédric de Bailliencourt, Hubert Fabri, Plantations des Terres Rouges SA (représentée par Sébastien Bolloré), Bolloré Participations SE (représentée par Stéphanie Collinet) et Jean-Philippe Hottinguer pour une durée de trois années, soit jusqu'à l'Assemblée générale ordinaire appelée à statuer sur les comptes de l'exercice clos le 31 décembre 2026.

2.1.2.4. MEMBRES DU CONSEIL DE SURVEILLANCE ET DU DIRECTOIRE À LA DATE DU 28 MARS 2024 (DATE DU CONSEIL DE SURVEILLANCE ARRÊTANT LES COMPTES 2023)

Membre du conseil	Nationalité	Date de naissance	Sexe	Date d'entrée en fonction	Date du dernier renouvellement	Fin d'exercice du mandat	Membre du conseil indépendant
Marie Bolloré Présidente du conseil de surveillance	Française	08/05/1988	F	06/06/2014	01/06/2023	2026 (AG statuant sur les comptes 2025)	-
Cédric de Bailliencourt Vice-Président	Française	10/07/1969	M	01/09/2017	03/06/2021	2024 (AG statuant sur les comptes 2023)	-
Hubert Fabri Vice-Président	Belge	28/01/1952	M	23/07/1997	03/06/2021	2024 (AG statuant sur les comptes 2023)	Oui
Chantal Bolloré	Française	06/09/1943	F	07/06/2016	02/06/2022	2025 (AG statuant sur les comptes 2024)	-
Stéphanie Collinet Représentant Bolloré Participations SE	Française	04/01/1984	F	23/07/1997	03/06/2021	2024 (AG statuant sur les comptes 2023)	-
Jacqueline de Ribes	Française	14/07/1929	F	06/06/2014	01/06/2023	2026 (AG statuant sur les comptes 2025)	Oui
Jean-Philippe Hottinguer	Française	24/09/1938	M	11/06/2009	03/06/2021	2024 (AG statuant sur les comptes 2023)	Oui
Céline Merle-Béral	Française	16/01/1969	F	16/06/2011	01/06/2023	2026 (AG statuant sur les comptes 2025)	-
Sébastien Bolloré Représentant Plantations des Terres Rouges SA Directoire	Française	24/01/1978	M	23/07/1997	03/06/2021	2024 (AG statuant sur les comptes 2023)	-
Cyrille Bolloré Président du Directoire	Française	19/07/1985	M	01/09/2017	01/06/2023	2026 (CS à l'issue de l'AG statuant sur les comptes 2025)	-
Emmanuel Fossorier	Française	08/01/1972	M	09/04/2009	01/06/2023	2026 (CS à l'issue de l'AG statuant sur les comptes 2025)	-

2.1.3. POLITIQUE DE DIVERSITÉ APPLIQUÉE AUX MEMBRES DU CONSEIL, INFORMATIONS SUR LA MANIÈRE DONT LA SOCIÉTÉ RECHERCHE UNE REPRÉSENTATION ÉQUILIBRÉE DES FEMMES ET DES HOMMES AU SEIN DU « COMEX » ET SUR LES RÉSULTATS EN MATIÈRE DE MIXITÉ DANS LES 10 % DE POSTES À PLUS FORTE RESPONSABILITÉ (ARTICLE L.22-10-10,2° DU CODE DE COMMERCE)

Le Conseil de surveillance veille à appliquer les principes du Code Afep-Medef en ce qui concerne sa composition.

Chaque année, le Conseil de surveillance s'interroge sur sa composition et sur la diversité des compétences et expériences requises dans le cadre de l'exercice de sa mission.

En ce qui concerne la représentation équilibrée des hommes et des femmes au sein du Conseil, il est rappelé que la société est en conformité avec les dispositions légales qui fixent une proportion d'au moins 40 % de membres du Conseil de chaque sexe.

Le Conseil s'est attaché également au cours des dernières années à assurer en son sein un bon équilibre par la sélection de membres du Conseil qui favorisent la diversité sur le plan de l'âge, des compétences, des antécédents professionnels, des qualités personnelles et des expertises.

Les propositions de renouvellement ou de nominations de membres du Conseil sont présentées avec l'objectif de réunir une diversité des profils dotés des compétences appropriées à l'exercice de leurs responsabilités au sein du Conseil.

Dans le cadre du processus d'évaluation du Conseil réalisée au cours de l'exercice 2023, le Conseil a été amené à considérer que son effectif, sa composition et que l'ensemble des compétences et qualités des membres du Conseil répondaient aux exigences d'une bonne gouvernance.

La direction de la société Compagnie du Cambodge n'a pas instauré de comité pour l'assister dans l'exercice de ses missions générales ; ainsi, le Conseil prend acte qu'aucune information sur la manière dont la société recherche une représentation équilibrée des hommes et des femmes au sein du Comex n'a lieu d'être indiquée dans le rapport sur le gouvernement d'entreprise.

Par ailleurs, la société Compagnie du Cambodge n'ayant pas de salarié, les dispositions relatives aux informations sur les résultats en matière de mixité dans les 10 % de postes à plus forte responsabilité ne sont pas applicables.

2.1.4. EXPERTISE ET LISTE DE L'ENSEMBLE DES MANDATS ET FONCTIONS EXERCÉS DANS TOUTE SOCIÉTÉ PAR CHAQUE MANDATAIRE SOCIAL DURANT L'EXERCICE (ARTICLE L.225-37-4,1° DU CODE DE COMMERCE SUR RENVOI DE L'ARTICLE L.22-10-10 DU MÊME CODE)

L'Assemblée générale extraordinaire du 23 juillet 1997 a adopté la forme de société anonyme à Directoire et Conseil de surveillance.

Le Conseil de surveillance, en séance du 1^{er} juin 2023, statuant conformément aux dispositions statutaires, a décidé de nommer Marie Bolloré en qualité de Présidente du Conseil de surveillance et Cyrille Bolloré en qualité de Président du Directoire.

CONSEIL DE SURVEILLANCE

Marie BOLLORÉ, Présidente du Conseil de surveillance

Fonctions et mandats exercés dans des sociétés françaises

— *Fonctions et mandats exercés au sein du Groupe Bolloré*

- Présidente du Conseil de surveillance de Compagnie du Cambodge ⁽⁴⁾ ;
- Présidente d'IER ;
- Administrateur de Bolloré SE ⁽⁴⁾, Compagnie de l'Odet ⁽⁴⁾, Société Industrielle et Financière de l'Artois ⁽⁴⁾, Bolloré Participations SE, Financière V, Omnium Bolloré et Polyconseil ;
- Membre des Conseils de surveillance de Sofibol et Compagnie du Cambodge ⁽⁴⁾ ;
- Présidente de la Fondation de la 2^{ème} Chance ;
- Représentant permanent de Société des Chemins de Fer et Tramways du Var et du Gard au Conseil d'administration de Financière Moncey ⁽⁴⁾ ;
- Membre du Conseil de Direction de Bolloré Telecom.

— *Autres fonctions et mandats*

- Administrateur d'Havas.

Fonctions et mandats exercés dans des sociétés étrangères

— *Fonctions et mandats exercés au sein du Groupe Bolloré*

Néant.

— *Autres fonctions et mandats*

Néant.

Cédric de BAILLIENCOURT, membre du Conseil de surveillance, Vice-Président

Fonctions et mandats exercés dans des sociétés françaises

— *Fonctions et mandats exercés au sein du Groupe Bolloré*

- Président-directeur général de Financière Moncey ⁽⁴⁾ et de Société Industrielle et Financière de l'Artois ⁽⁴⁾ ;
- Vice-Président de Compagnie de l'Odet ⁽⁴⁾, de Bolloré SE ⁽⁴⁾ et de Compagnie du Cambodge ⁽⁴⁾ ;
- Président des Conseils d'administration de Compagnie des Tramways de Rouen et de Société des Chemins de Fer et Tramways du Var et du Gard ;
- Président de Compagnie des Glénans, Compagnie de Tréguennec, Compagnie de Guérolé, Compagnie de Guilvinec, Compagnie de Pleuven, Financière V, Compagnie des deux Cœurs, Financière d'Ouessant, Financière du Perguet, Financière de Pont-Aven, Imperial Mediterranean, Compagnie de Pont-l'Abbé, Financière de Quimperlé, Compagnie de Concarneau, Compagnie de l'Argol, Financière de Kerdénot, Financière d'Iroise, Compagnie de Loctudy, Compagnie de Sauzon, Compagnie de Kerengrimen, Financière de Redon et de Société Bordelaise Africaine (SAS) ;

(4) Société cotée

- Gérant de Socarfi et Compagnie de Malestroit ;
- Administrateur de Bolloré SE ⁽⁴⁾, Bolloré Participations SE, Compagnie des Tramways de Rouen, Financière V, Financière Moncey ⁽⁴⁾, Omnium Bolloré, Société Industrielle et Financière de l'Artois ⁽⁴⁾, Compagnie de l'Odet ⁽⁴⁾ et Société des Chemins de Fer et Tramways du Var et du Gard ;
- Représentant permanent de Bolloré SE au Conseil d'administration de Socotab et de Bolloré Energy ;
- Membre des Conseils de Surveillance de Sofibol et de Compagnie du Cambodge ⁽⁴⁾ ;
- Président et membre du Comité Exécutif de JCDecaux Bolloré Holding.

— *Autres fonctions et mandats*

- Représentant permanent de Compagnie du Cambodge au Conseil de surveillance de la Banque Hottinguer (Ex-Banque Jean-Philippe Hottinguer & Cie) ;
- Gérant de SC Compagnie des Voyageurs de l'Impériale.

Fonctions et mandats exercés dans des sociétés étrangères

— *Fonctions et mandats exercés au sein du Groupe Bolloré*

- Managing Director of Hombard Publishing B.V. et JSA Holding B.V. ;
- Président du Conseil d'administration de Plantations des Terres Rouges S.A., P.T.R. Finances S.A., S.F.A S.A. ;
- Administrateur de Financière du Champ de Mars SA, La Forestière Équatoriale ⁽⁴⁾, BB Groupe S.A., P.T.R. Finances S.A., Plantations des Terres Rouges S.A., S.F.A S.A., Sorebol S.A., Technifin et Pargefi Helios Iberica Luxembourg S.A. ;
- Représentant permanent de Bolloré Participations SE au Conseil de Nord-Sumatra Investissements S.A.

— *Autres fonctions et mandats*

Néant.

Hubert FABRI ⁽⁵⁾, membre du Conseil de surveillance, Vice-Président

Fonctions et mandats exercés dans des sociétés françaises

— *Fonctions et mandats exercés au sein du Groupe Bolloré*

- Vice-Président du Conseil de surveillance de Compagnie du Cambodge ⁽⁴⁾ ;
- Membre du Conseil de surveillance de Compagnie du Cambodge ⁽⁴⁾ ;
- Administrateur de Financière Moncey ⁽⁴⁾, Compagnie de l'Odet ⁽⁴⁾ et Société Industrielle et Financière de l'Artois ⁽⁴⁾.

— *Autres fonctions et mandats*

Néant.

Fonctions et mandats exercés dans des sociétés étrangères

— *Fonctions et mandats exercés au sein du Groupe Bolloré*

- Vice-Président de Plantations des Terres Rouges SA ;
- Administrateur de Financière du Champ de Mars SA, La Forestière Équatoriale ⁽⁴⁾, Nord-Sumatra Investissements SA et Plantations des Terres Rouges S.A.

— *Autres fonctions et mandats*

- Président du Conseil d'administration d'Administration and Finance Corporation (AFICO), Bereby Finances, Energie Investissements Holding, Financière Privée Holding, Induservices SA, Management Associates, Plantations Nord-Sumatra Ltd (PNS), Socfin ⁽⁴⁾, Socfinaf ⁽⁴⁾, Socfinasia ⁽⁴⁾, Socfinde, Terrasia ;
- Vice-Président de Société des Caoutchoucs de Grand Bereby ⁽⁴⁾ (SOGB) ;
- Administrateur d'Administration and Finance Corporation (AFICO), Bereby Finances, Coviphama Ltd, Energie Investissements Holding, Financière Privée Holding, Induservices SA, Liberian Agricultural Company (LAC), Management Associates, Palmeraies de Mopoli ⁽⁴⁾, Okomu Oil Palm Company ⁽⁴⁾, SAFA Cameroun ⁽⁴⁾, Socfin ⁽⁴⁾, Socfinaf ⁽⁴⁾, Socfinasia ⁽⁴⁾, Socfin KCD, Socfindo, Sud Comoe Caoutchouc (SCC), Terrasia et Addsalt Music ;
- Représentant permanent d'AFICO au Conseil de Société Camerounaise de Palmeraies (Socapalm) ⁽⁴⁾.

Chantal BOLLORÉ, membre du Conseil de surveillance

Fonctions et mandats exercés dans des sociétés françaises

— *Fonctions et mandats exercés au sein du Groupe Bolloré*

- Administrateur de Bolloré SE ⁽⁴⁾, Société Industrielle et Financière de l'Artois ⁽⁴⁾ et Financière Moncey ⁽⁴⁾ ;
- Membre du Conseil de surveillance de Compagnie du Cambodge ⁽⁴⁾.

— *Autres fonctions et mandats*

Néant.

(5) Membre du Conseil de surveillance indépendant.

Fonctions et mandats exercés dans des sociétés étrangères

— *Fonctions et mandats exercés au sein du Groupe Bolloré*

Néant.

— *Autres fonctions et mandats*

Néant.

BOLLORÉ PARTICIPATIONS SE, membre du Conseil de surveillance

Représentant permanent : Stéphanie Collinet

Fonctions et mandats exercés dans des sociétés françaises

— *Fonctions et mandats exercés au sein du Groupe Bolloré*

- Membre du Conseil de surveillance de Compagnie du Cambodge ⁽⁴⁾ ;
- Administrateur de Bolloré SE ⁽⁴⁾, Compagnie des Tramways de Rouen, Société des Chemins de Fer et Tramways du Var et du Gard, Société Industrielle et Financière de l'Artois ⁽⁴⁾ et Financière Moncey ⁽⁴⁾.

— *Autres fonctions et mandats*

Néant.

Fonctions et mandats exercés dans des sociétés étrangères

— *Fonctions et mandats exercés au sein du Groupe Bolloré*

- Administrateur de Nord-Sumatra Investissements S.A. et S.F.A S.A.

— *Autres fonctions et mandats*

- Administrateur de Bereby Finances, Société Camerounaise de Palmeraies ⁽⁴⁾ (Socapalm), Société des Caoutchoucs du Grand Bereby ⁽⁴⁾ (SOGB), Socfinaf ⁽⁴⁾, Brabanta et SAFA Cameroun ⁽⁴⁾.

Comtesse de RIBES ⁽⁵⁾, membre du Conseil de surveillance**Fonctions et mandats exercés dans des sociétés françaises**

— *Fonctions et mandats exercés au sein du Groupe Bolloré*

- Administrateur de Financière Moncey ⁽⁴⁾, de Société Industrielle et Financière de l'Artois ⁽⁴⁾ ;
- Membre du Conseil de surveillance de Compagnie du Cambodge ⁽⁴⁾.

— *Autres fonctions et mandats*

Néant.

Fonctions et mandats exercés dans des sociétés étrangères

Néant.

Jean-Philippe HOTTINGUER ⁽⁵⁾, membre du Conseil de surveillance**Fonctions et mandats exercés dans des sociétés françaises**

— *Fonctions et mandats exercés au sein du Groupe Bolloré*

- Membre du conseil de surveillance de Compagnie du Cambodge ⁽⁴⁾ ;
- Administrateur au Conseil de Société Industrielle et Financière de l'Artois ⁽⁴⁾.

— *Autres fonctions et mandats*

- Président du Conseil d'administration de Hottinguer Corporate Finance ;
- Président d'honneur et Vice-Président de la Banque Hottinguer ;
- Membre du Conseil de Surveillance de la Banque Hottinguer ;
- Administrateur de la société Messieurs Hottinguer et Cie gestion privée.

Fonctions et mandats exercés dans des sociétés étrangères :

— *Fonctions et mandats exercés au sein du Groupe Bolloré*

- Administrateur au Conseil de La Forestière Équatoriale ⁽⁴⁾.

Céline MERLE-BÉRAL, membre du Conseil de surveillance**Fonctions et mandats exercés dans des sociétés françaises**

— *Fonctions et mandats exercés au sein du Groupe Bolloré*

- Administrateur de Financière Moncey ⁽⁴⁾ et Société Industrielle et Financière de l'Artois ⁽⁴⁾ ;
- Membre du Conseil de surveillance de Compagnie du Cambodge ⁽⁴⁾ ;
- Représentant permanent de Bolloré Participations SE aux Conseils de Bolloré SE ⁽⁴⁾, Compagnie des Tramways de Rouen et de Société des Chemins de Fer et Tramways du Var et du Gard.

— *Autres fonctions et mandats*

- Membre du Conseil de surveillance de Groupe Canal+ ;
- Membre du Directoire de Vivendi ⁽⁴⁾ ;

Fonctions et mandats exercés dans des sociétés étrangères

Néant.

PLANTATIONS DES TERRES ROUGES SA, membre du Conseil de surveillance

Représentant permanent : Sébastien Bolloré

Fonctions et mandats exercés dans des sociétés françaises— *Fonctions et mandats exercés au sein du Groupe Bolloré*

- Membre du Conseil de surveillance de Compagnie du Cambodge ⁽⁴⁾.

— *Autres fonctions et mandats*

Néant.

Fonctions et mandats exercés dans des sociétés étrangères

Néant.

DIRECTOIRE**Cyrille BOLLORÉ**, Président du Directoire**Fonctions et mandats exercés dans des sociétés françaises**— *Fonctions et mandats exercés au sein du Groupe Bolloré*

- Président-directeur général de Bolloré SE ⁽⁴⁾ ;
- Président du Conseil d'administration de Bolloré Energy ;
- Président du Directoire de Compagnie du Cambodge ⁽⁴⁾ ;
- Vice-Président de Compagnie de l'Odet ⁽⁴⁾ ;
- Administrateur de Bolloré SE ⁽⁴⁾, Bolloré Energy, Bolloré Participations SE, Compagnie de l'Odet ⁽⁴⁾, Financière V, Omnium Bolloré, Société Industrielle et Financière de l'Artois ⁽⁴⁾ ;
- Représentant permanent de Compagnie du Cambodge au Conseil de Financière Moncey ⁽⁴⁾ ;
- Président du Conseil de surveillance de Sofibol ;
- Membre du Conseil exécutif de JCDecaux Bolloré Holding.

— *Autres fonctions et mandats*

- Membre du Conseil de surveillance de Vivendi SE ⁽⁴⁾.

Fonctions et mandats exercés dans des sociétés étrangères— *Fonctions et mandats exercés au sein du Groupe Bolloré*

- Administrateur de Financière du Champ de Mars S.A., S.F.A S.A., Nord-Sumatra Investissements S.A. et Plantations des Terres Rouges S.A.

— *Autres fonctions et mandats*

- Représentant permanent de Bolloré Participations SE au Conseil de Socfinaf ⁽⁴⁾.
- Administrateur de Socfinasia ⁽⁴⁾ et Socfin ⁽⁴⁾ ;
- Non-Executive Director et membre du Comité des rémunérations d'UMG N.V. ⁽⁴⁾.

Emmanuel FOSSORIER, membre du Directoire**Fonctions et mandats exercés dans des sociétés françaises**— *Fonctions et mandats exercés au sein du Groupe Bolloré*

- Membre du Directoire de Compagnie du Cambodge ⁽⁴⁾ ;
- Président de Financière d'Audierne, Financière de la Forêt de Fouesnant ;
- Représentant permanent de Compagnie du Cambodge aux Conseils de Société Industrielle et Financière de l'Artois ⁽⁴⁾, Société des Chemins de Fer et Tramways du Var et du Gard et de Compagnie des Tramways de Rouen.

— *Autres fonctions et mandats*

Néant.

Fonctions et mandats exercés dans des sociétés étrangères

– *Fonctions et mandats exercés au sein du Groupe Bolloré*

- Administrateur de BB Groupe SA, P.T.R. Finances SA., Pargefi Helios Iberica Luxembourg SA ;
- Représentant de Bolloré Participations SE dans S.F.A. SA ;
- Managing Director de JSA Holding BV.

– *Autres fonctions et mandats*

Néant.

2.1.5. CODE DE GOUVERNEMENT D'ENTREPRISE

La Société se réfère au Code de Gouvernement d'Entreprise des sociétés cotées, établi par l'Afep et le Medef et révisé en décembre 2022.

Le Conseil, en séance du 28 mars 2024, a été invité à examiner les dispositions du Code de Gouvernement d'Entreprise révisé en décembre 2022, ainsi que celles du guide d'application du Haut Comité de gouvernement d'entreprise (H.C.G.E.) publié en mars 2024.

Après avoir procédé à cet examen, le Conseil de surveillance a réaffirmé que la société continuait à se référer au Code de gouvernement d'entreprise Afep-Medef.

Le Code Afep-Medef opère une distinction entre les dirigeants mandataires sociaux exécutifs (Président-directeur général, Directeur général, Directeur général délégué, Président et membres du Directoire, gérant de sociétés en commandite par actions) et les dirigeants mandataires sociaux non exécutifs (Président dissocié du Conseil d'administration et Président du Conseil de surveillance des sociétés anonymes à Directoire ou des sociétés en commandite par actions).

Les recommandations du Code sont en conséquence à examiner au regard de la nature précise de la fonction exercée, étant précisé que l'expression de « dirigeant mandataire social » se rapporte à l'ensemble des dirigeants énumérés ci-dessus et que l'expression « mandataire social » se rapporte à ces mêmes dirigeants, ainsi qu'aux administrateurs et membres du Conseil de surveillance.

2.1.5.1. RECOMMANDATIONS AYANT FAIT L'OBJET D'UN EXAMEN SPÉCIFIQUE

CUMUL DES MANDATS

Le Conseil de surveillance, en séance du 28 mars 2024, après avoir pris acte des règles de cumul des mandats, a examiné à cet égard la situation de Cyrille Bolloré, Président du Directoire, d'Emmanuel Fossorier, membre du Directoire, et de Marie Bolloré, Présidente du Conseil de surveillance.

S'agissant des dirigeants mandataires sociaux exécutifs, l'article 20 du Code Afep-Medef énonce que le nombre de mandats d'administrateur pouvant être exercés par le dirigeant mandataire social exécutif dans des sociétés cotées extérieures à son Groupe, y compris étrangères, est limité à deux, étant précisé que la limite de deux mandats n'est pas applicable « aux mandats exercés par un dirigeant mandataire social exécutif dans les filiales et participations détenues de concert, des sociétés dont l'activité principale est d'acquérir et de gérer de telles participations ».

Le Guide d'application du Code Afep-Medef a confirmé les précisions précédemment apportées sur l'application de cette dérogation, à savoir :

- elle est attachée à une personne, eu égard au temps qu'elle est en mesure de consacrer à l'exercice des mandats ;
- elle vise les personnes qui exercent un mandat de dirigeant mandataire social dans une société cotée dont l'activité principale est d'acquérir ou de gérer des participations ;
- elle s'applique au niveau de chacune des sociétés cotées dans lesquelles le dirigeant mandataire social exerce un mandat d'administrateur, dès lors qu'elles constituent des filiales et participations, directes ou indirectes détenues seules ou de concert par la société dont l'activité principale est d'acquérir ou de gérer des participations dans lesquelles il exerce son mandat de dirigeant mandataire social ;
- elle ne s'applique pas à un dirigeant mandataire social d'une société cotée dont l'activité principale n'est pas d'acquérir ou de gérer des participations (société opérationnelle) pour les mandats exercés au sein de sociétés cotées dans lesquelles une filiale de la société qu'il dirige et qui aurait elle-même une activité de holding détiendrait une participation.

Le Conseil a pris acte que la situation de Cyrille Bolloré, Emmanuel Fossorier et Marie Bolloré est conforme aux règles Afep-Medef relatives au cumul des mandats.

En outre, le Conseil a pris acte de la conformité de la situation de ses dirigeants mandataires sociaux au regard des dispositions du Code de commerce et plus particulièrement de l'article L.225-94-1 du Code de commerce relatives au cumul des mandats.

Enfin, le Conseil relève que conformément à la recommandation 20 du Code Afep-Medef, les dirigeants mandataires sociaux doivent recueillir l'avis des membres du Conseil préalablement à l'acceptation d'un nouveau mandat dans une société cotée extérieure au Groupe.

DÉFINITION DE MEMBRE DU CONSEIL INDÉPENDANT

Appelé à se prononcer sur les critères d'indépendance des membres du Conseil, le Conseil du 28 mars 2024 a confirmé les analyses précédemment menées.

Ainsi, pour la détermination de la qualité de membre du Conseil indépendant, il a été décidé :

- d'écarter le critère d'ancienneté de douze ans ne permettant pas en tant que critère unique de remettre en cause l'indépendance d'un membre du Conseil.
- de considérer que l'exercice d'un mandat d'administrateur (ou de membre de Conseil de surveillance) dans une autre société du Groupe n'est pas de nature à remettre en cause l'indépendance d'un membre du Conseil.

Pour être qualifié d'indépendant, un membre du Conseil ne doit pas :

- être salarié ou dirigeant mandataire social exécutif de la société / salarié, dirigeant mandataire social exécutif d'une société que la Société consolide par intégration globale / salarié, dirigeant mandataire social exécutif de la société mère de la Société ou d'une société consolidée par intégration globale par cette société mère / ou l'avoir été dans les cinq dernières années ;
- être client, fournisseur, banquier d'affaires, banquier de financement, conseil :
 - significatif de la société ou de son Groupe ;
 - ou pour lequel la société ou son Groupe représente une part significative de l'activité ;
- avoir de lien familial proche avec un mandataire social ;
- avoir été auditeur de la société au cours des cinq années précédentes.

Les dispositions du Code de gouvernement d'entreprise des sociétés cotées Afep-Medef non appliquées par notre société sont reprises dans un tableau de synthèse intégré dans le rapport du Conseil de surveillance sur le gouvernement d'entreprise.

REVUE DE L'INDÉPENDANCE DES MEMBRES DU CONSEIL

Parmi les neuf membres du Conseil et conformément aux critères d'indépendance confirmés par le Conseil en séance du 28 mars 2024, Jacqueline de Ribes, Hubert Fabri et Jean-Philippe Hottinguer sont qualifiés d'indépendants.

Le tableau de synthèse ci-après précise la situation (conformité ou non) des membres du Conseil au regard des critères retenus par le Code Afep-Medef pour définir l'indépendance des membres du Conseil de surveillance.

Mandataires indépendants

Jacqueline de Ribes ⁽¹⁾

Hubert Fabri ⁽¹⁾⁽²⁾

Jean-Philippe Hottinguer ⁽¹⁾⁽²⁾

(1) nonobstant l'exercice d'un mandat d'administrateur dans une autre société du Groupe (ou au cours des cinq derniers exercices).

(2) nonobstant la durée d'exercice de son mandat de membre du Conseil.

EXAMEN DU CARACTÈRE SIGNIFICATIF DES RELATIONS D'AFFAIRES AVEC UN MEMBRE DU CONSEIL

Le Conseil du 28 mars 2024 a confirmé que l'appréciation du caractère significatif des relations d'affaires ne doit pas être menée exclusivement au regard du montant des transactions commerciales qui pourraient être conclues entre le Groupe Bolloré et la société (ou le Groupe) dans laquelle le membre de Conseil de surveillance concerné exercerait une autre fonction, étant rappelé que le seuil de significativité de ces relations d'affaires retenu par le Conseil est considéré atteint dès lors que le montant des transactions commerciales excédera 1 % du chiffre d'affaires du Groupe au titre d'un exercice considéré.

Le Conseil du 23 mars 2017 avait décidé, conformément aux dispositions de la recommandation AMF n°2012-02, qu'il convenait de privilégier, dans le cadre de l'appréciation du caractère significatif d'une relation d'affaires avec un membre du Conseil de surveillance, des critères multiples, notamment la durée des relations, l'éventuelle dépendance économique ou les conditions financières au regard des prix du marché, la position du mandataire intéressé dans la Société cocontractante et son intervention quant à la mise en œuvre ou à l'exécution de la relation d'affaires.

Le Conseil du 28 mars 2024, conformément aux dispositions de la recommandation AMF n°2012-02 modifiée le 14 décembre 2023, a confirmé sa position et a pris acte qu'aucun des membres du Conseil de surveillance qualifiés d'indépendants n'entretient directement ou indirectement de relations d'affaires significatives avec le Groupe.

GESTION DES SITUATIONS DE CONFLITS D'INTÉRÊTS

Le Code Afep-Medef révisé en décembre 2022 prévoit dans son point 21 « Déontologie de l'administrateur » que l'administrateur doit faire part au Conseil de toute situation de conflit d'intérêts, même potentiels, et qu'il doit alors s'abstenir d'assister au débat et de participer au vote de la délibération correspondante.

À cet effet, il a été rappelé en séance du 28 mars 2024 que ces obligations ont été inscrites dans le règlement intérieur du Conseil et que les membres du Conseil sont tenus à une obligation de révélation d'une situation de conflits même potentiels, étant précisé que ces derniers doivent déclarer l'absence de conflit d'intérêts à minima chaque année lors de la préparation du rapport annuel.

Le règlement intérieur du Conseil est disponible sur le site Internet de la Société : www.compagnie-du-cambodge.com

2.1.6. INFORMATIONS RELATIVES AU GOUVERNEMENT D'ENTREPRISE (ARTICLE L.22-10-10,4° DU CODE DE COMMERCE)

Le Conseil de surveillance de la société Compagnie du Cambodge en séance du 28 mars 2024 a été appelé à confirmer que la société continuait à se référer au Code Afep-Medef de gouvernement d'entreprise.

Certaines recommandations de ce Code font l'objet chaque année d'un examen spécifique du Conseil de surveillance, celles dont l'application n'est pas retenue, étant reprises dans le tableau ci-après présenté.

Ce Code de gouvernement d'entreprise peut être consulté sur le site Internet du Medef (www.medef.com/fr).

2.1.7. CONDITIONS DE PRÉPARATION ET D'ORGANISATION DES TRAVAUX DU CONSEIL (ARTICLE L.22-10-10,1° DU CODE DE COMMERCE)

2.1.7.1. RÉUNIONS DU CONSEIL

Conformément aux dispositions de l'article 17 des statuts, les membres du Conseil de surveillance peuvent être convoqués aux séances du Conseil par tous moyens, soit au siège social, soit en tout autre lieu indiqué par la convocation.

Les convocations sont faites par la Présidente ou par le Vice-Président. Le Conseil délibère valablement dans le respect des dispositions légales et statutaires.

Les décisions sont prises à la majorité des membres présents ou représentés, la voix du Président de séance étant prépondérante en cas de partage.

Afin de permettre à un nombre maximal de membres du Conseil d'assister aux séances du Conseil :

- les dates prévisionnelles de réunion sont fixées plusieurs mois à l'avance et les modifications éventuelles de date font l'objet de concertation pour permettre la présence effective du plus grand nombre de membres du Conseil ;

- le règlement intérieur autorise, à l'exception de certaines décisions prévues par la Loi et notamment les délibérations relatives à la vérification et au contrôle des comptes annuels et consolidés, la participation aux délibérations du Conseil au moyen de la visioconférence.

2.1.7.2. MISSION DU CONSEIL

Le Conseil de surveillance exerce, dans les conditions prévues par la Loi, le contrôle permanent de la gestion de la Société par le Directoire. A toute époque de l'année, il opère les vérifications et les contrôles qu'il juge opportuns et peut se faire communiquer les documents qu'il estime utiles à l'accomplissement de sa mission.

Il reçoit un rapport du Directoire sur la marche des affaires sociales, chaque fois qu'il le juge nécessaire et au moins une fois par trimestre.

Il vérifie et contrôle les comptes sociaux établis par le Directoire et présentés par celui-ci dans les trois mois de la clôture de l'exercice, accompagnés d'un rapport écrit sur la situation de la Société et l'activité de celle-ci pendant l'exercice écoulé.

Par ailleurs, les opérations visées aux articles L.225-68 alinéa 2 et L.225-86 du Code de commerce sont soumises à l'autorisation du Conseil de surveillance.

2.1.7.3. ORGANISATION DES TRAVAUX DU CONSEIL

Une quinzaine de jours avant la réunion du Conseil, une convocation à laquelle est joint le projet de procès-verbal de la séance précédente est adressée à chaque membre du Conseil de surveillance afin de lui permettre de faire part de ses observations éventuelles sur ce projet avant même la réunion du Conseil.

Le Conseil peut ainsi débattre directement sur l'ordre du jour.

Pour chaque Conseil, un dossier développant chacune des questions mises à l'ordre du jour est remis à chaque membre du Conseil de surveillance, qui peut se faire communiquer toute information complémentaire jugée utile.

Les débats sont conduits avec la volonté constante de favoriser un échange entre tous les membres du Conseil de surveillance à partir d'une information complète et avec le souci de centrer les échanges sur les questions importantes, notamment d'ordre stratégique.

Au cours de l'exercice 2023, le Conseil s'est réuni à trois reprises et a notamment été appelé à se prononcer sur les points suivants :

Séance du 30 mars 2023 (taux de présence : 88,88 %) :

- activités et résultats ;
- examen et arrêté des comptes annuels et consolidés de l'exercice 2022 ;
- Code de gouvernement d'entreprise révisé en décembre 2022 ;
- conventions soumises aux dispositions des articles L.225-86 et suivants du Code de commerce ;
- convocation d'une Assemblée générale mixte (ordinaire et extraordinaire).

Séance du 1^{er} juin 2023 (taux de présence : 55,55 %) :

- composition du Conseil de surveillance : Nomination de la Présidente et des Vice-Présidents ;
- composition du Directoire : renouvellement des membres du Directoire ;

Séance du 21 septembre 2023 (taux de présence : 88,88 %) :

- activité et résultats – comptes consolidés au 30 juin 2023 ;
- Présentation des orientations stratégiques en matière de RSE avec un focus particulier en matière climatique ;
- évaluation du fonctionnement et des méthodes de travail du Conseil.

2.1.7.4. LES COMITÉS DU CONSEIL

Le Conseil n'a pas de Comités spécialisés, les membres du Conseil exerçant collégalement leurs fonctions.

Notre Conseil, en séance du 9 avril 2009, avait décidé de faire application des dispositions de l'article L.823-20, 5° du Code de commerce permettant aux entités contrôlées par une autre société au sens des points I et II de l'article L.233-3 du Code de commerce (celle-ci étant elle-même soumise aux dispositions de l'article L.823-19 du Code de commerce et dotée d'un Comité d'audit) d'être exemptées de la création de ce Comité et de confier les missions dévolues à celui-ci au Comité d'audit constitué au sein de Compagnie de l'Odet (ex Financière de l'Odet).

COMPOSITION DU COMITÉ D'AUDIT

Après avoir échangé sur l'organisation des structures au sein du Groupe, notre Conseil, en séance du 23 septembre 2021, a décidé le maintien du bénéfice de l'exception dans le cadre des dispositions de l'article L.823-20, 5° du Code de commerce et de confier le suivi des questions relatives à l'élaboration et au contrôle des informations comptables et financières au Comité d'audit constitué au sein de la société Bolloré SE.

Le Comité d'audit est composé de trois administrateurs disposant de compétences reconnues en matière financière et comptable :

- François Thomazeau, Président ;
- Virginie Courtin, membre du Comité ;
- Sophie Johanna Kloosterman, membre du Comité.

MISSION DU COMITÉ D'AUDIT

La mission du Comité d'audit consiste à :

- suivre le processus d'élaboration de l'information financière et, le cas échéant, formuler des recommandations pour en garantir l'intégrité ;
- suivre l'efficacité des systèmes de contrôle interne et de gestion des risques, ainsi que le cas échéant, de l'audit interne, en ce qui concerne les procédures relatives à l'élaboration et au traitement de l'information comptable et financière, sans qu'il soit porté atteinte à son indépendance ;
- émettre une recommandation au Conseil d'administration de la Société Bolloré SE sur les Commissaires aux comptes dont la désignation ou le renouvellement sera proposé à l'Assemblée générale ;
- suivre la réalisation par le Commissaire aux comptes de ses missions de commissariat aux comptes et, le cas échéant, de certification des informations en matière de durabilité et tenir compte des constatations et conclusions à Haute Autorité de l'audit (H2A) consécutives aux contrôles réalisés par elle en application des dispositions légales ;
- s'assurer du respect par les Commissaires aux comptes des conditions d'indépendance et le cas échéant, prendre les mesures nécessaires ;
- approuver la fourniture des services autres que la certification des comptes et plus généralement de toute mission ou prérogative définie par les dispositions légales applicables ;
- rendre compte régulièrement au Conseil d'administration de la Société Bolloré SE de l'exercice de ses missions, des résultats de la mission de certification des comptes, de la manière dont cette mission a contribué à l'intégrité de l'information financière et du rôle qu'il a joué dans ce processus et de l'informer sans délai de toute difficulté rencontrée ;
- et plus généralement exécuter toute mission et/ou exercer toute prérogative définie par les dispositions légales.

Le Comité dispose de la faculté de recourir à des conseils extérieurs, avocats ou consultants afin de solliciter des études techniques sur des sujets relevant de sa compétence.

Au cours de l'exercice 2023, le Comité d'audit de Bolloré SE s'est réuni à deux reprises et a examiné les points suivants :

En séance du 10 mars 2023 (taux de présence 100 %) :

- examen du compte rendu de la réunion du 27 juillet 2022 ;
- présentation des résultats de l'exercice 2022 ;
- présentation par la direction de l'exposition aux risques y compris ceux de nature sociale et environnementale ;
- synthèse des travaux des Commissaires aux comptes sur l'arrêté des comptes consolidés au 31 décembre 2022 ;
- conformité et anticorruption ;
- synthèse 2022 de l'activité de l'audit interne Groupe et plan d'audit 2023 ;
- questions diverses.

En séance du 26 juillet 2023 (taux de présence 100 %) :

- examen du compte rendu de la réunion du 10 mars 2023 ;
- présentation des résultats du premier semestre 2023 ;
- synthèse des travaux des Commissaires aux comptes sur l'arrêté des comptes consolidés au 30 juin 2023 ;
- suivi du programme de conformité et anticorruption ;
- présentation de l'avancement du plan d'audit 2023 et du niveau de contrôle interne des entités auditées à fin juillet 2023 ;
- cartographie des risques, systèmes d'information ;
- stratégie climat et RSE.

Conformément aux dispositions du Code de gouvernement d'entreprise des sociétés cotées, les Commissaires aux comptes sont entendus lors des réunions du Comité traitant du processus d'élaboration de l'information financière et de l'examen des comptes.

Le Comité d'audit entend également les principales directions du Groupe (dont la Direction financière, le Directeur de l'audit, la Direction juridique, la Direction RSE ...).

2.1.7.5. ÉVALUATION DU FONCTIONNEMENT ET DES MÉTHODES DE TRAVAIL DU CONSEIL

Dans un souci de répondre à une bonne pratique de gouvernement d'entreprise telle que préconisée par les dispositions du Code de gouvernement d'entreprise des sociétés cotées Afep-Medef, le Conseil doit procéder « à l'évaluation de sa capacité à répondre aux attentes des actionnaires qui lui ont donné mandat d'administrer la Société, en passant en revue périodiquement sa composition, son organisation et son fonctionnement ».

Cette évaluation doit viser trois objectifs :

- faire le point sur les modalités de fonctionnement du Conseil ;
- vérifier que les questions importantes sont convenablement préparées et débattues ;
- mesurer la contribution effective de chaque membre aux travaux du Conseil du fait de sa compétence et de son implication dans les délibérations.

Cette évaluation doit faire l'objet d'un débat annuel au sein du Conseil et chaque membre du Conseil peut, à l'occasion de cet échange, s'exprimer sur tout axe d'amélioration du fonctionnement du Conseil. Une évaluation plus formalisée est réalisée tous les trois ans.

En séance du 21 septembre 2023, le Conseil de surveillance a été invité à se prononcer sur l'évaluation de sa capacité à répondre aux attentes des actionnaires en passant en revue sa composition, son organisation et son fonctionnement.

Les conclusions de cette évaluation sont présentées ci-après :

• En ce qui concerne la composition du Conseil

Le Conseil se compose de 9 membres.

Sa composition répond aux exigences de bonne gouvernance, notamment au regard des critères d'âge des membres du Conseil, de la parité, du nombre des membres indépendants, de la diversité des compétences et des expériences et du savoir-faire nécessaire à l'exercice de leur mandat.

Il a été considéré que l'effectif ainsi que la durée du mandat des membres du Conseil sont satisfaisants.

Les membres du Conseil ont souligné que le Conseil comporte en son sein des profils diversifiés, des compétences et des expertises reconnues permettant de traiter avec rigueur les orientations stratégiques et de contribuer aux prises de décisions dans la gestion des activités.

• En ce qui concerne les modalités de fonctionnement, les attributions et l'information du Conseil de surveillance

Les membres du Conseil maintiennent des appréciations positives quant aux délais de convocation, à la durée des réunions, à la répartition du temps de chaque réunion entre l'examen des points inscrits à l'ordre du jour et le temps consacré aux discussions.

La fréquence et le rythme des réunions du Conseil sont très appréciées.

Les membres du Conseil ont confirmé la pertinence des questions inscrites à l'ordre du jour et l'ordonnement du plan de travail en séance. Ils disposent de toutes les informations utiles à la compréhension des missions et objectifs stratégiques du Groupe ainsi qu'à la compréhension des points inscrits à l'ordre du jour.

Le Conseil s'est prononcé favorablement sur les délais de remise de la documentation pré-Conseil, tout en relevant l'importance du respect des impératifs de confidentialité et des contraintes de délais liées à la préparation d'une documentation complète utile aux échanges.

• En ce qui concerne l'appréciation individuelle de la contribution des autres membres aux travaux du Conseil

Les contributions de chaque membre du Conseil ont fait l'objet d'un processus d'évaluation, au regard de leur assiduité, le niveau de leur connaissance et de leur expertise ainsi que de leur implication dans les travaux du Conseil.

Les éléments de réponse apportés permettent de conclure à une réelle assiduité, à une implication forte, ainsi qu'à des compétences individuelles qui, combinées avec une bonne connaissance du Groupe par chaque membre du Conseil, contribuent à la qualité de l'examen des dossiers.

Recommandations Code Afep-Medef écartées**Pratiques Compagnie du Cambodge – Justifications**

· L'Afep-Medef recommande l'existence d'un Comité des rémunérations et d'un Comité de nominations.	Les attributions de ces comités sont exercées collectivement par les membres du Conseil de surveillance.
· Critères d'indépendance des membres du Conseil de surveillance.	Le critère d'ancienneté de 12 ans est écarté, la durée des fonctions d'un membre du Conseil ne permettant pas en tant que critère unique de remettre en cause son indépendance.
L'Afep-Medef considère qu'un membre du Conseil de surveillance n'est pas indépendant s'il exerce son mandat depuis plus de douze ans.	En effet, le Conseil, quelle que soit la durée des fonctions des membres du Conseil, s'attache à leurs qualités personnelles, leurs expériences et compétences industrielles et financières permettant de donner des avis et des conseils utiles à travers des échanges où chacun peut exprimer sa position. De surcroît, il doit être considéré que dans un Groupe comportant une multiplicité de métiers à haute technicité et s'exerçant à l'échelle mondiale, la durée des fonctions contribue à une meilleure connaissance et à une meilleure compréhension du Groupe, de son historique et de ses métiers diversifiés. La parfaite connaissance du Groupe dont bénéficie le membre du Conseil du fait de son ancienneté, constitue un atout, notamment lors de l'examen des orientations stratégiques du Groupe ou de la mise en œuvre des projets complexes s'inscrivant dans la durée et/ou des projets transversaux au sein du Groupe. Une ancienneté de douze ans ne saurait aucunement être associée à une perte d'indépendance.
Il en est de même si le membre du conseil de surveillance exerce un mandat social dans une société filiale.	L'exercice d'un autre mandat d'administrateur dans une autre société du Groupe n'est pas de nature à remettre en cause l'indépendance d'un membre du Conseil. Le Conseil estime que le Groupe Bolloré, contrôlé par la famille fondatrice, présente la particularité d'être un Groupe diversifié aux activités multiples, présent en France et à l'international. Une des orientations stratégiques du Groupe consiste à optimiser et à développer des synergies entre ses différentes activités. La mise en œuvre de cette stratégie requiert les compétences de gestionnaires de haut niveau disposant d'une connaissance approfondie de l'ensemble des activités du Groupe et d'une maîtrise des éventuels enjeux géopolitiques mondiaux indispensable aux implantations à l'international. La nomination de certains membres du Conseil dans plusieurs sociétés du Groupe répond à la priorité pour le Groupe de bénéficier des compétences d'hommes et de femmes qui, à la fois maîtrisent parfaitement les activités et contribuent aux résultats du Groupe. Par ailleurs, les membres du Conseil exerçant des fonctions au sein d'une société mère et au sein de sa filiale sont invités à s'abstenir de participer aux décisions du Conseil de la société mère en cas de conflit d'intérêts entre celle-ci et la filiale.
· L'Afep-Medef recommande que les membres du Conseil détiennent des actions de la Société.	Cette exigence n'est pas requise eu égard à la structure de l'actionariat de la Société.

2.1.7.6. DÉCLARATIONS RELATIVES AUX MANDATAIRES SOCIAUX

Les conventions intervenues, directement ou par personne interposée, entre, d'une part, l'un des mandataires sociaux ou l'un des actionnaires disposant d'une fraction des droits de vote supérieure à 10 % d'une société et, d'autre part, une autre société contrôlée par la première au sens de l'article L.233.33 du Code de commerce, à l'exception des conventions portant sur des opérations courantes et conclues à des conditions normales. (Article L.225-37-4,2° du Code de commerce sur renvoi de l'article L.22-10-10 du même Code)

Aucune convention relevant de cette information spécifique n'a été conclue au cours de l'exercice écoulé par une société contrôlée par notre Société au sens de l'article L.233.3 du Code de commerce avec le mandataire social ou l'un des actionnaires disposant d'une fraction des droits de vote supérieure à 10 %.

2.2. Rémunérations et avantages

2.2.1. PRÉSENTATION DE LA POLITIQUE DE RÉMUNÉRATION DES MANDATAIRES SOCIAUX ÉTABLIE EN APPLICATION DE L'ARTICLE L.22-10-26, I DU CODE DE COMMERCE

Dans les sociétés dont les titres sont admis aux négociations sur un marché réglementé, il appartient au Conseil de surveillance, conformément aux dispositions de l'article L.22-10-26, I du Code de commerce d'établir une politique de rémunération des mandataires sociaux.

Le Conseil de surveillance détermine chaque année la politique de rémunération des mandataires sociaux, en veillant à ce que celle-ci soit alignée avec l'intérêt social, la stratégie de la société et les intérêts de l'ensemble des parties prenantes.

Le Conseil de surveillance délibère en se référant aux principes de détermination des rémunérations définis par le Code Afep-Medef : exhaustivité, équilibre entre les éléments de la rémunération, comparabilité, cohérence, intelligibilité des règles et mesure.

Le Conseil de surveillance rappelle que la Présidente du Conseil de surveillance et le Président et membre du Directoire ne perçoivent aucune rémunération, ni aucun avantage en raison de l'exercice de leur mandat et que le Conseil en séance du 28 mars 2024 a décidé de maintenir cette politique de rémunération.

Le montant global de la rémunération (ex jetons de présence) alloués aux membres du Conseil est fixé par l'Assemblée générale ordinaire, les règles de répartition entre les membres du Conseil étant déterminées par le Conseil de surveillance.

L'Assemblée générale ordinaire du 2 juin 2017 a fixé à 55 000 euros le montant global de la rémunération (ex jetons de présence) allouée aux membres du Conseil, étant précisé que ce montant a été fixé jusqu'à nouvelle décision de l'Assemblée générale.

La rémunération fixée par l'Assemblée générale ordinaire est répartie entre les membres du Conseil et ce par parts égales au prorata de la durée de l'exercice de leurs fonctions.

Ainsi, au titre de l'exercice 2023, chaque membre du Conseil s'est vu attribuer, en rémunération de l'exercice de son mandat, une somme de 5 000 € brut pour une année civile entière (ou, le cas échéant, une somme au prorata de la durée de ses fonctions) et le Conseil en séance du 28 mars 2024 a décidé de poursuivre la politique de répartition de la rémunération de ses membres selon les mêmes modalités.

La politique de rémunération des mandataires sociaux fait l'objet du projet de résolution présenté ci-après et qui sera soumis à l'approbation des actionnaires lors de la prochaine Assemblée générale ordinaire (Vote « ex ante »).

QUINZIÈME RÉOLUTION

(Approbation de la politique de rémunération des membres du Conseil de surveillance établie par le Conseil de surveillance – Procédure de vote « ex ante »)

L'Assemblée générale, statuant aux conditions de quorum et de majorité requises pour les assemblées générales ordinaires, connaissance prise du rapport sur le gouvernement d'entreprise visé à l'article L.225-68 du Code de commerce décrivant les éléments de la politique de rémunération des mandataires sociaux approuve, en application de l'article L.22-10-26, II du Code de commerce, la politique de rémunération des membres du Conseil de surveillance telle que présentée dans le rapport annuel.

2.2.2. PRÉSENTATION, DANS LE CADRE DES DISPOSITIONS DE L'ARTICLE L.22-10-9, I DU CODE DE COMMERCE, DES RÉMUNÉRATIONS VERSÉES OU ATTRIBUÉES AUX MANDATAIRES SOCIAUX AU COURS DE L'EXERCICE 2023

Aux termes des dispositions de l'article L.22-10-9, I du Code de commerce, doivent être présentées, pour chaque mandataire social, y compris les mandataires sociaux dont le mandat a pris fin et ceux nouvellement nommés au cours de l'exercice, les informations suivantes :

1° La rémunération totale et les avantages de toute nature, en distinguant les éléments fixes, variables et exceptionnels, y compris sous forme de titres de capital, de titres de créance ou de titres donnant accès au capital ou donnant droit à l'attribution de titres de créance de la société ou des sociétés mentionnées aux articles L.228-13 et L.228-93, versés à raison du mandat au cours de l'exercice écoulé, ou attribués à raison du mandat au titre du même exercice, en indiquant les principales conditions d'exercice des droits, notamment le prix et la date d'exercice et toute modification de ces conditions ;

2° La proportion relative de la rémunération fixe et variable ;

3° L'utilisation de la possibilité de demander la restitution d'une rémunération variable ;

4° Les engagements de toute nature pris par la société et correspondant à des éléments de rémunération, des indemnités ou des avantages dus ou susceptibles d'être dus à raison de la prise, de la cessation ou du changement des fonctions ou postérieurement à l'exercice de celles-ci, notamment les engagements de retraite et autres avantages viagers, en mentionnant, dans des conditions et selon des modalités fixées par décret, les modalités précises de détermination de ces engagements et l'estimation du montant des sommes susceptibles d'être versées à ce titre ;

5° Toute rémunération versée ou attribuée par une entreprise comprise dans le périmètre de consolidation au sens de l'article L.233-16 ;

6° Pour le président du conseil d'administration, le directeur général et chaque directeur général délégué, les ratios entre le niveau de la rémunération de chacun de ces dirigeants et, d'une part, la rémunération moyenne sur une base équivalent temps plein des salariés de la société autres que les mandataires sociaux, d'autre part, la rémunération médiane sur une base équivalent temps plein des salariés de la société autres que les mandataires sociaux ;

7° L'évolution annuelle de la rémunération, des performances de la société, de la rémunération moyenne sur une base équivalent temps plein des salariés de la société, autres que les dirigeants, et des ratios mentionnés au 6°, au cours des cinq exercices les plus récents au moins, présentés ensemble et d'une manière qui permette la comparaison ;

8° Une explication de la manière dont la rémunération totale respecte la politique de rémunération adoptée, y compris la manière dont elle contribue aux performances à long terme de la société, et de la manière dont les critères de performance ont été appliqués ;

9° La manière dont le vote de la dernière assemblée générale ordinaire prévu au I de l'article L.22-10-34 a été pris en compte ;

10° Tout écart par rapport à la procédure de mise en œuvre de la politique de rémunération et toute dérogation appliquée conformément au deuxième alinéa du III de l'article L.22-10-8, y compris l'explication de la nature des circonstances exceptionnelles et l'indication des éléments spécifiques auxquels il est dérogé ;

11° L'application des dispositions du second alinéa de l'article L.225-45.

Les informations sur les rémunérations des mandataires sociaux sont présentées selon les modalités précisées dans le Code de gouvernement d'entreprise des sociétés cotées révisé en décembre 2022.

Les tableaux reproduits intègrent les éléments de rémunération pour chaque mandataire au titre de l'exercice concerné et de l'exercice précédent.

Les informations sur les rémunérations perçues par les mandataires au cours de l'exercice 2023 présentées dans les tableaux ci-après, couvrent celles versées ou attribuées par l'émetteur et par les entreprises comprises dans le périmètre de consolidation au sens de l'article L.233-16 du Code de commerce.

Conformément aux dispositions de l'article L.22-10-34, I du Code de commerce, ces informations font l'objet du projet de résolution ci-après présenté et qui sera soumis à l'approbation des actionnaires lors de la prochaine Assemblée générale ordinaire (Vote « ex post »).

Les membres du Directoire ne percevant pas de rémunération ni de la Compagnie du Cambodge ni des sociétés comprises dans son périmètre de consolidation au sens de l'article L.233-16 du Code de commerce, aucune résolution ne sera soumise au titre de l'article L.22-10-34, II du Code de commerce.

QUATORZIÈME RÉSOLUTION

(Approbation des informations mentionnées à l'article L.22-10-9, I du Code de commerce sur renvoi de l'article L.22-10-20 du même Code telles que présentées dans le rapport sur le gouvernement d'entreprise- Say on pay « ex post »)

L'Assemblée générale, statuant aux conditions de quorum et de majorité requises pour les assemblées générales ordinaires, connaissance prise du rapport sur le gouvernement d'entreprise de la société visé à l'article L.225-68 du Code de commerce, approuve, en application de l'article L.22-10-34, I du Code de commerce, les informations mentionnées à l'article L.22-10-9, I du Code de commerce qui y sont présentées, telles qu'elles figurent dans le rapport annuel.

2.2.2.1. TABLEAU DE SYNTHÈSE DES RÉMUNÉRATIONS, DES OPTIONS ET ACTIONS ATTRIBUÉES À CHAQUE DIRIGEANT MANDATAIRE SOCIAL

(en euros)	Exercice 2022	Exercice 2023
Cyrille Bolloré, Président du Directoire		
Rémunérations attribuées au titre de l'exercice	-	
Valorisation des options attribuées au cours de l'exercice	-	
Valorisation des autres plans de rémunération de long terme	-	
Valorisation des actions de performance attribuées au cours de l'exercice	-	
TOTAL	0	0
Emmanuel Fossorier, Membre du Directoire		
Rémunérations attribuées au titre de l'exercice	-	
Valorisation des options attribuées au cours de l'exercice	-	
Valorisation des autres plans de rémunération de long terme	-	
Valorisation des actions de performance attribuées au cours de l'exercice	-	
TOTAL	0	0

Au cours de l'année 2023, aucune rémunération n'a été versée aux mandataires sociaux dirigeants par la société Compagnie du Cambodge ou par une société comprise dans son périmètre de consolidation au sens de l'article L.223-16 du Code de commerce.

2.2.3. RÉMUNÉRATIONS ET AUTRES AVANTAGES**2.2.3.1. TABLEAU RÉCAPITULATIF DES RÉMUNÉRATIONS DE CHAQUE DIRIGEANT MANDATAIRE SOCIAL**

(en euros)	Exercice 2022		Exercice 2023	
	Montants attribués	Montants versés	Montants attribués	Montants versés
Cyrille Bolloré, Président du Directoire				
Rémunération fixe	-	-		
Dont Rémunération au titre du mandat	-	-		
Rémunération autre	-	-		
Rémunération variable annuelle	-	-		
Rémunération exceptionnelle	-	-		
Rémunération allouée à raison des mandats d'administrateur	-	-		
Avantages en nature	-	-		
TOTAL	0	0	0	0
Emmanuel Fossorier, Membre du Directoire				
Rémunération fixe	-	-		
Dont Rémunération au titre du mandat	-	-		
Rémunération autre	-	-		
Rémunération variable annuelle	-	-		
Rémunération exceptionnelle	-	-		
Rémunération allouée à raison des mandats d'administrateur	-	-		
Avantages en nature	-	-		
TOTAL	0	0	0	0

Au cours de l'année 2023, aucune rémunération n'a été versée aux mandataires sociaux dirigeants par la société Compagnie du Cambodge ou par une société comprise dans son périmètre de consolidation au sens de l'article L.223-16 du Code de commerce.

2.2.3.2. TABLEAU SUR LES RÉMUNÉRATIONS PERÇUES PAR LES MANDATAIRES SOCIAUX NON-DIRIGEANTS

(en euros)	Montants attribués au cours de l'exercice 2022	Montants versés au cours de l'exercice 2022	Montants attribués au cours de l'exercice 2023	Montants versés au cours de l'exercice 2023
Marie Bolloré, Président du Conseil de surveillance				
Autres Rémunérations (rémunérations des administrateurs, tantièmes, avantages en nature)	5 000	5 000	5 000	5 000
Dont rémunération au titre du mandat	5 000	5 000	5 000	5 000
Hubert Fabri, Vice-Président du Conseil de surveillance				
Autres Rémunérations (rémunérations des administrateurs, tantièmes, avantages en nature)	6 800	6 800	6 800	6 800
Dont rémunération au titre du mandat	5 000	5 000	5 000	5 000
Bolloré Participations, représentée par Stéphanie Collinet				
Autres Rémunérations (rémunérations des administrateurs, tantièmes, avantages en nature)	5 000	5 000	5 000	5 000
Dont rémunération au titre du mandat	5 000	5 000	5 000	5 000
Stéphanie Collinet ⁽¹⁾				
Autres Rémunérations (rémunérations des administrateurs, tantièmes, avantages en nature)	-	-	-	-
Dont rémunération au titre du mandat	-	-	-	-
Cédric de Bailliencourt, Vice-Président du Conseil de surveillance				
Autres Rémunérations (rémunérations des administrateurs, tantièmes, avantages en nature)	6 800	6 800	6 800	6 800
Dont rémunération au titre du mandat	5 000	5 000	5 000	5 000
Jacqueline de Ribes				
Autres Rémunérations (rémunérations des administrateurs, tantièmes, avantages en nature)	5 000	5 000	5 000	5 000
Dont rémunération au titre du mandat	5 000	5 000	5 000	5 000
Jean-Philippe Hottinguer				
Autres Rémunérations (rémunérations des administrateurs, tantièmes, avantages en nature)	6 800	6 800	6 800	6 800
Dont rémunération au titre du mandat	5 000	5 000	5 000	5 000
Chantal Bolloré				
Autres Rémunérations (rémunérations des administrateurs, tantièmes, avantages en nature)	5 000	5 000	5 000	5 000
Dont rémunération au titre du mandat	5 000	5 000	5 000	5 000
Plantations des Terres Rouges SA, représentée par Sébastien Bolloré				
Autres Rémunérations (rémunérations des administrateurs, tantièmes, avantages en nature)	-	-	-	-
Sébastien Bolloré ⁽²⁾				
Autres Rémunérations (rémunérations des administrateurs, tantièmes, avantages en nature)	5 000	5 000	5 000	5 000
Dont rémunération au titre du mandat	5 000	5 000	5 000	5 000
Céline Merle-Béral				
Autres Rémunérations (rémunérations des administrateurs, tantièmes, avantages en nature)	5 000	5 000	5 000	5 000
Dont rémunération au titre du mandat	5 000	5 000	5 000	5 000
TOTAL	50 400	50 400	50 400	50 400

(1) En sa qualité de représentant permanent de la Société Bolloré Participations SE jusqu'au 31 décembre 2023.

(2) En sa qualité de représentant permanent de la société Plantations des Terres Rouges SA jusqu'au 31 décembre 2023.

Au cours de l'année 2023, aucune rémunération n'a été versée aux mandataires sociaux non dirigeants par la société Compagnie du Cambodge ou par une société comprise dans son périmètre de consolidation au sens de l'article L.223-16 du Code de commerce.

2.2.3.3. OPTION DE SOUSCRIPTION OU D'ACHAT D' ACTIONS ATTRIBUÉES DURANT L'EXERCICE À CHAQUE DIRIGEANT MANDATAIRE SOCIAL PAR L'ÉMETTEUR ET PAR TOUTE SOCIÉTÉ DU GROUPE

Néant.

2.2.3.4. OPTION DE SOUSCRIPTION OU D'ACHAT D' ACTIONS LEVÉES DURANT L'EXERCICE PAR CHAQUE DIRIGEANT MANDATAIRE SOCIAL

Néant.

2.2.3.5. OPTION DE SOUSCRIPTION OU D'ACHAT D' ACTIONS LEVÉES DURANT L'EXERCICE PAR LES MANDATAIRES SOCIAUX NON-DIRIGEANTS

Néant.

2.2.3.6. ACTIONS DE PERFORMANCE ATTRIBUÉES DURANT L'EXERCICE À CHAQUE DIRIGEANT MANDATAIRE SOCIAL

Néant.

2.2.3.7. ACTIONS DE PERFORMANCE ATTRIBUÉES DURANT L'EXERCICE AUX MANDATAIRES SOCIAUX NON-DIRIGEANTS

Néant.

2.2.3.8. ACTIONS GRATUITES ATTRIBUÉES DURANT L'EXERCICE AUX DIRIGEANTS MANDATAIRES SOCIAUX

Néant.

2.2.3.9. ACTIONS GRATUITES ATTRIBUÉES DURANT L'EXERCICE AUX MANDATAIRES SOCIAUX NON-DIRIGEANTS

Néant.

2.2.3.10. ACTIONS DE PERFORMANCE DEVENUE DISPONIBLES DURANT L'EXERCICE POUR CHAQUE DIRIGEANT MANDATAIRE SOCIAL

Néant.

2.2.3.11. ACTIONS GRATUITES DEVENUES DISPONIBLES DURANT L'EXERCICE POUR CHAQUE DIRIGEANT MANDATAIRE SOCIAL

Néant.

2.2.3.12. ACTIONS GRATUITES DEVENUES DISPONIBLES DURANT L'EXERCICE POUR LES MANDATAIRES SOCIAUX NON-DIRIGEANTS

Néant.

2.2.3.13. BONS DE SOUSCRIPTION D'ACHAT D' ACTIONS REMBOURSABLES (BSAAR) VENDUS DURANT L'EXERCICE PAR CHAQUE DIRIGEANT MANDATAIRE SOCIAL

Néant.

2.2.3.14. BONS DE SOUSCRIPTION D'ACHAT D' ACTIONS REMBOURSABLES (BSAAR) VENDUS DURANT L'EXERCICE PAR LES MANDATAIRES SOCIAUX NON-DIRIGEANTS

Néant.

2.2.3.15. HISTORIQUE DES ATTRIBUTIONS D'OPTIONS DE SOUSCRIPTION

Néant.

2.2.3.16. HISTORIQUE DES ATTRIBUTIONS D' ACTIONS GRATUITES

Néant.

2.2.3.17. HISTORIQUE DES ATTRIBUTIONS DE BONS DE SOUSCRIPTION D' ACHAT D' ACTIONS REMBOURSABLES (BSAAR)

Néant.

2.2.3.18. HISTORIQUE DES ATTRIBUTIONS D' ACTIONS DE PERFORMANCE

Néant.

2.2.3.19. OPTION DE SOUSCRIPTION D' ACTIONS CONSENTIES AUX DIX PREMIERS SALARIÉS NON-MANDATAIRES SOCIAUX ET LEVÉES PAR CES DERNIERS

Néant.

2.2.3.20. ACTIONS GRATUITES CONSENTIES AUX DIX PREMIERS SALARIÉS NON-MANDATAIRES SOCIAUX ET DEVENUES DISPONIBLES POUR CES DERNIERS

Néant.

2.2.3.21. BONS DE SOUSCRIPTION D' ACHAT D' ACTIONS REMBOURSABLES (BSAAR) CONSENTIS AUX DIX PREMIERS SALARIÉS NON-MANDATAIRES SOCIAUX ET EXERCÉS PAR CES DERNIERS

Néant.

2.2.3.22. ACTIONS DE PERFORMANCE CONSENTIS AUX DIX PREMIERS SALARIÉS NON-MANDATAIRES SOCIAUX ET DEVENUES DISPONIBLES POUR CES DERNIERS

Néant.

2.2.3.23. CONTRAT DE TRAVAIL, RETRAITES SPÉCIFIQUES, INDEMNITÉS DE DÉPART ET CLAUSE DE NON-CONCURRENCE

Exercice 2023	Contrat de travail		Régime de retraite supplémentaire		Indémnités ou avantages dus ou susceptibles d'être dus à raison de la cessation ou du changement de fonctions		Indémnités relatives à une clause de non-concurrence		
	Oui	Non	Oui	Non	Oui	Non	Oui	Non	
Cyrille Bolloré Présidente du Directoire Date de début de mandat : 01/06/2023 Date de fin de mandat : AG 2026 statuant sur les comptes de l'exercice clos le 31/12/2024									
Emmanuel Fossorier Membre du Directoire Date de début de mandat : 01/06/2023 Date de fin de mandat : AG 2026 statuant sur les comptes de l'exercice clos le 31/12/2024		•		•			•		•

2.2.4. RATIO D'ÉQUITÉ

2.2.4.1. RATIO D'ÉQUITÉ ENTRE LE NIVEAU DE RÉMUNÉRATION DES DIRIGEANTS MANDATAIRES SOCIAUX ET LA RÉMUNÉRATION MOYENNE ET MÉDIANE DES SALARIÉS ET ÉVOLUTION DE LA RÉMUNÉRATION DES DIRIGEANTS MANDATAIRES SOCIAUX ET DES SALARIÉS AU REGARD DE LA PERFORMANCE DE LA SOCIÉTÉ

À défaut de salariés au sein de la société Compagnie du Cambodge et à défaut de sociétés avec des salariés en France dont la Compagnie du Cambodge a le contrôle exclusif, le ratio d'équité n'est pas calculable.

3. Responsabilité sociale et environnementale

« Conformément à l'article L225-102-1 du code de commerce et au décret n° 2017-1265 du 9 août 2017 visant à appliquer l'ordonnance n° 2017-1180 du 19 juillet 2017, les informations non financières relatives au Groupe Bolloré et aux sociétés sous son contrôle incluses dans ses comptes consolidés (article L. 233-16) sont publiées dans la déclaration consolidée sur la performance extra-financière du document d'enregistrement universel 2023 du Groupe Bolloré (chapitre 2). »

Compagnie du Cambodge n'est pas soumise à la CSRD (Corporate Sustainability Reporting Directive), car elle est considérée comme une micro-entreprise sur la base des seuils français applicables.

2 — Comptes consolidés au 31 décembre 2023

1. ÉTATS FINANCIERS CONSOLIDÉS	46
1.1. ÉTAT DU COMPTE DE RÉSULTAT CONSOLIDÉ	46
1.2. ÉTAT DU RÉSULTAT GLOBAL CONSOLIDÉ	47
1.3. BILAN CONSOLIDÉ	48
1.4. VARIATION DE LA TRÉSORERIE CONSOLIDÉE	49
1.5. VARIATION DES CAPITAUX PROPRES CONSOLIDÉS	50
2. NOTES ANNEXES AUX ÉTATS FINANCIERS CONSOLIDÉS.....	51
3. RAPPORT DES COMMISSAIRES AUX COMPTES SUR LES COMPTES CONSOLIDÉS	70

Sauf mention contraire, les montants sont exprimés en millions d'euros et arrondis à la décimale la plus proche. De façon générale, les valeurs présentées dans les comptes consolidés et Annexes aux comptes consolidés sont arrondies à la décimale la plus proche. Par conséquent, la somme des montants arrondis peut présenter des écarts non significatifs par rapport au total reporté. Par ailleurs, les ratios et écarts sont calculés à partir des montants sous-jacents et non à partir des montants arrondis.

1. États financiers consolidés

1.1. État du compte de résultat consolidé

<i>(en millions d'euros)</i>	NOTES	2023	2022
Chiffre d'affaires		0,2	0,2
Achats et charges externes		(1,4)	(1,1)
Frais de personnel		(0,0)	(0,0)
Amortissements et provisions		0,0	0,0
Autres charges opérationnelles		(0,0)	0,0
Résultat opérationnel		(1,3)	(1,0)
Coût net du financement	6.1	31,7	4,4
Autres produits financiers	6.1	30,6	11,8
Autres charges financières	6.1	(18,6)	(0,0)
Résultat financier	6.1	43,6	16,2
Part dans le résultat net des sociétés mises en équivalence non opérationnelles	6.2	(0,4)	(1,2)
Impôts sur les résultats	10.1	(8,6)	(2,2)
Résultat net des activités poursuivies		33,3	11,8
Résultat net des activités cédées		0,0	0,0
Résultat net consolidé		33,3	11,8
Résultat net consolidé, part du Groupe		31,0	11,3
Intérêts minoritaires		2,4	0,5
Résultat par action (en euros) :	8.2		
		2023	2022
Résultat net part du Groupe :			
- de base		55,3	20,2
- dilué		55,3	20,2
Résultat net part du Groupe des activités poursuivies :			
- de base		55,3	20,2
- dilué		55,3	20,2
Résultat net part du Groupe des activités cédées :			
- de base		(0,0)	0,0
- dilué		(0,0)	0,0

1.2. État du résultat global consolidé

<i>(en millions d'euros)</i>	2023	2022
Résultat net consolidé de l'exercice	33,3	11,8
Autres variations des éléments recyclables en résultat ultérieurement ⁽²⁾	0,0	0,0
Total des variations des éléments recyclables en résultat net ultérieurement	0,0	0,0
Pertes et gains actuariels comptabilisés en capitaux propres	0,1	0,6
Variation de juste valeur des instruments financiers des entités contrôlées ⁽¹⁾	176,6	105,9
Autres variations des éléments non recyclables en résultat ultérieurement ⁽²⁾	57,0	27,3
Total des variations des éléments non recyclables en résultat net ultérieurement	233,7	133,7
RÉSULTAT GLOBAL	266,9	145,4
Dont :		
- Part du Groupe	264,6	145,0
- Part des minoritaires	2,4	0,5
dont impôt :		
sur juste valeur des instruments financiers	(0,0)	(0,0)
sur pertes et gains actuariels	(0,5)	(0,2)

(1) Voir note 6.3 - Autres actifs financiers.

(2) Variation du résultat global des titres mis en équivalence : essentiellement impact de la mise à la juste valeur non recyclable en résultat des titres détenus par les entités mises en équivalence, en application de la norme IFRS 9 - voir variation des capitaux propres consolidés.

1.3. Bilan consolidé

<i>(en millions d'euros)</i>	NOTES	31/12/2023	31/12/2022
Actif			
<i>Goodwill</i>		0,0	0,0
Immobilisations incorporelles		0,0	0,0
Immobilisations corporelles		2,1	2,1
Titres mis en équivalence	6.2	972,3	913,4
Autres actifs financiers non courants	6.3	2 742,1	2 565,0
Impôts différés		0,1	0,0
Actifs non courants		3 716,6	3 480,5
Stocks et en-cours		0,0	0,0
Clients et autres débiteurs		0,1	0,0
Impôts courants		0,1	0,6
Autres actifs courants		0,0	0,0
Trésorerie et équivalents de trésorerie	6.4	907,0	1 019,4
Actifs courants		907,2	1 020,0
TOTAL ACTIF		4 623,8	4 500,5
Passif			
Capital		23,5	23,5
Primes liées au capital		282,6	282,6
Réserves consolidées		4 220,6	4 056,7
Capitaux propres, part du Groupe		4 526,7	4 362,8
Intérêts minoritaires		81,0	130,5
Capitaux propres	8.1	4 607,7	4 493,3
Dettes financières non courantes	6.5	0,0	0,0
Provisions pour avantages au personnel		0,3	0,3
Autres provisions non courantes	9	5,2	3,5
Impôts différés		1,9	1,4
Passifs non courants		7,4	5,2
Dettes financières courantes	6.5	0,0	0,0
Provisions courantes	9	0,0	0,0
Fournisseurs et autres créditeurs		2,1	2,0
Impôts courants		6,6	0,1
Passifs courants		8,7	2,1
TOTAL PASSIF		4 623,8	4 500,5

1.4. Variation de la trésorerie consolidée

	2023	2022
<i>(en millions d'euros)</i>		
Flux de trésorerie liés à l'activité		
Résultat net part du Groupe dans le résultat des activités poursuivies	31,0	11,3
Part des intérêts minoritaires dans le résultat des activités poursuivies	2,4	0,5
Résultat net consolidé des activités poursuivies	33,3	11,8
Charges et produits sans effet sur la trésorerie :		
- élimination des amortissements et provisions	0,0	(0,0)
- élimination de la variation des impôts différés	(0,1)	0,0
- autres produits et charges sans incidence de trésorerie ou non liés à l'activité	0,4	1,2
Autres retraitements :		
- coût net du financement	(31,7)	(4,4)
- produits des dividendes reçus	(12,0)	(11,8)
- charges d'impôts sur les sociétés	8,8	2,2
Dividendes reçus :		
- dividendes reçus des sociétés mises en équivalence	3,5	2,9
- dividendes reçus des sociétés non consolidées et des activités abandonnées	12,0	11,8
Impôts sur les sociétés décaissés	(1,6)	(1,8)
Incidence de la variation du besoin en fonds de roulement :	0,0	(0,1)
- dont stocks et en-cours	0,0	0,0
- dont dettes	0,1	(0,1)
- dont créances	(0,1)	0,0
Flux nets de trésorerie provenant des activités opérationnelles poursuivies	12,6	11,8
Flux d'investissement		
Incidence des variations de périmètre sur la trésorerie	0,0	(7,1)
Flux nets de trésorerie sur investissements des activités poursuivies	0,0	(7,2)
Flux de financement		
Décaissements :		
- dividendes versés aux actionnaires de la société mère	(100,8)	(100,8)
- dividendes versés aux minoritaires nets des impôts de distribution	(55,9)	(67,1)
Intérêts nets décaissés	31,7	4,4
Flux nets de trésorerie sur opérations de financement des activités poursuivies	(125,0)	(163,4)
Variation de la trésorerie	(112,4)	(158,8)
Trésorerie à l'ouverture ⁽¹⁾	1 019,4	1 178,2
Trésorerie à la clôture ⁽¹⁾	907,0	1 019,4

(1) Voir note 6.4 - Trésorerie et équivalents de trésorerie.

1.5. Variation des capitaux propres consolidés

<i>(en millions d'euros)</i>	Nombre d'actions ⁽¹⁾	Capital	Primes	Juste valeur des actifs financiers		Réserves de conversion	Pertes et gains actuariels	Réserves	Capitaux propres part du Groupe	Intérêts minoritaires ⁽²⁾	TOTAL
				recyclable	non recyclable						
Capitaux propres au 1er janvier 2022	559 735	23,5	282,6	0,0	2 882,9	(0,4)	0,2	1 129,7	4 318,5	192,3	4 510,8
Transactions avec les actionnaires	0	0,0	0,0	0,0	0,0	0,0	(0,0)	(100,8)	(100,8)	(62,3)	(163,0)
Dividendes distribués								(100,8)	(100,8)	(62,3)	(163,0)
Variations de périmètre								0,0	0,0	0,0	0,0
Autres variations							(0,0)	0,1	0,1	(0,0)	(0,0)
Eléments du résultat global				0,0	133,2	(0,0)	0,6	11,3	145,0	0,5	145,4
Résultat de l'exercice								11,3	11,3	0,5	11,8
Autres éléments du résultat global ⁽³⁾⁽⁴⁾				0,0	133,2	(0,0)	0,6	0,0	133,7	(0,0)	133,7
Capitaux propres au 31 décembre 2022	559 735	23,5	282,6	0,0	3 016,1	(0,4)	0,8	1 040,3	4 362,8	130,5	4 493,3
Transactions avec les actionnaires	0	0,0	0,0	0,0	0,0	0,0	0,0	(100,8)	(100,8)	(52,0)	(152,7)
Dividendes distribués								(100,8)	(100,8)	(51,9)	(152,7)
Variations de périmètre								0,0	0,0	0,0	0,0
Autres variations								0,1	0,1	0,0	0,1
Eléments du résultat global				0,0	233,6	(0,1)	0,1	31,0	264,6	2,4	266,9
Résultat de l'exercice								31,0	31,0	2,4	33,3
Autres éléments du résultat global ⁽³⁾⁽⁴⁾				0,0	233,6	(0,1)	0,1	0,0	233,6	(0,0)	233,6
CAPITAUX PROPRES AU 31 DÉCEMBRE 2023	559 735	23,5	282,6	0,0	3 249,7	(0,5)	0,9	970,6	4 526,7	80,9	4 607,7

(1) Voir Note 8.1 – Capitaux propres.

(2) Les intérêts minoritaires concernent essentiellement Compagnie de Pleuven.

(3) Voir Note 6.3 – Autres actifs financiers.

(4) Essentiellement lié aux effets de la mise à la juste valeur non recyclable en résultat des titres détenus.

2. Notes annexes aux états financiers consolidés

NOTE 1 - FAITS MARQUANTS.....	52
NOTE 2 - PERSPECTIVES DU GROUPE AU REGARD DES INCERTITUDES LIÉES À LA CONJONCTURE.....	52
NOTE 3 - PRINCIPES COMPTABLES GÉNÉRAUX.....	52
3.1 - ÉVOLUTIONS NORMATIVES	52
3.2 - RECOURS À DES ESTIMATIONS.....	53
NOTE 4 - COMPARABILITÉ DES COMPTES.....	53
NOTE 5 - PÉRIMÈTRE DE CONSOLIDATION	53
5.1 - PRINCIPALES VARIATIONS DE PÉRIMÈTRE	55
5.2 - ENGAGEMENTS DONNÉS ET REÇUS AU TITRE DES OPÉRATIONS SUR TITRES.....	55
NOTE 6 - STRUCTURE FINANCIÈRE ET COÛTS FINANCIERS	55
6.1 - RÉSULTAT FINANCIER.....	55
6.2 - TITRES MIS EN ÉQUIVALENCE	56
6.3 - AUTRES ACTIFS FINANCIERS	58
6.4 - TRÉSORERIE ET ÉQUIVALENTS DE TRÉSORERIE	61
6.5 - ENDETTEMENT FINANCIER.....	61
6.6 - ENGAGEMENTS DONNÉS ET REÇUS AU TITRE DU FINANCEMENT	61
NOTE 7 - INFORMATIONS RELATIVES AUX RISQUES DE MARCHÉ ET À LA JUSTE VALEUR DES ACTIFS ET PASSIFS FINANCIERS	62
7.1 - INFORMATION SUR LES RISQUES	62
7.2 - JUSTE VALEUR DES INSTRUMENTS FINANCIERS	63
NOTE 8 - CAPITAUX PROPRES ET RÉSULTAT PAR ACTION.....	64
8.1 - CAPITAUX PROPRES.....	64
8.2 - RÉSULTAT PAR ACTION.....	64
NOTE 9 - PROVISIONS ET LITIGES.....	64
9.1 - PROVISIONS.....	64
9.2 - LITIGES EN COURS	65
NOTE 10 - CHARGES ET AVANTAGES DU PERSONNEL	65
10.1 - EFFECTIFS MOYENS	65
10.2 - ENGAGEMENTS DE RETRAITE ET AVANTAGES ASSIMILÉS	65
10.3 - RÉMUNÉRATION DES ORGANES D'ADMINISTRATION ET DE DIRECTION	65
NOTE 11 - IMPÔTS	66
11.1 - CHARGE D'IMPÔT.....	66
11.2 - IMPÔTS DIFFÉRÉS.....	67
11.3 - IMPÔTS COURANTS.....	67
NOTE 12 - TRANSACTIONS AVEC LES PARTIES LIÉES	68
NOTE 13 - ÉVÉNEMENTS POSTÉRIEURS À LA CLÔTURE	68
NOTE 14 - HONORAIRES DES CONTRÔLEURS LÉGAUX DES COMPTES ET DES MEMBRES DE LEURS RÉSEAUX	69
NOTE 15 - LISTE DES SOCIÉTÉS CONSOLIDÉES	69
15.1 - SOCIÉTÉS CONSOLIDÉES PAR INTÉGRATION GLOBALE.....	69
15.2 - SOCIÉTÉS CONSOLIDÉES PAR MISE EN ÉQUIVALENCE.....	69
15.3 - LISTE DES SOCIÉTÉS DONT LA DATE DE CLÔTURE EST DIFFÉRENTE DU 31 DÉCEMBRE	69

Compagnie du Cambodge est une société anonyme de droit français soumise à l'ensemble des textes applicables aux sociétés commerciales en France, et en particulier aux dispositions du Code de commerce. Son siège social est au 31-32 Quai de Dion-Bouton, 92 811 Puteaux. La société est cotée à Paris.

La société Compagnie du Cambodge est consolidée dans les périmètres Bolloré et Bolloré Participations.

En date du 28 mars 2024, le Directoire a arrêté les états financiers consolidés du Groupe Compagnie du Cambodge au 31 décembre 2023. Ceux-ci ne seront définitifs qu'après leur approbation par l'Assemblée générale des actionnaires qui se tiendra le 30 mai 2024.

Note 1 - Faits marquants

Compagnie du Cambodge est une holding financière qui anime un portefeuille de participations, qui sont soit comptabilisées en titres de participation, soit traitées selon la méthode de la mise en équivalence lorsqu'elle y exerce une influence notable.

Elle dispose également de placements financiers qui prennent notamment la forme de comptes courants avec des entités sous contrôle commun, telle que Bolloré SE.

Il n'y a pas eu de faits suffisamment significatifs au sein de ses participations pour considérer que des événements notables sont à mentionner sur l'exercice.

Note 2 - Perspectives du Groupe au regard des incertitudes liées à la conjoncture

Le Groupe n'a identifié aucune perte de valeur au cours de l'exercice 2023.

Les incertitudes liées aux différents conflits mondiaux en cours ont d'importantes répercussions sur les marchés financiers et les prix de certaines matières premières, et affecte l'ensemble de l'économie mondiale. Si cette crise a pu toucher l'activité du Groupe, notamment au sein des métiers de IER et Automatic Systems (dont le Groupe détient une participation mise en équivalence de 61 %), elle n'a pas entraîné de problème de liquidité que ce soit au niveau opérationnel global ou en termes de financement. En effet, le groupe Compagnie du Cambodge dispose d'une trésorerie nette positive. Il dispose par ailleurs d'un compte courant avec le groupe Bolloré qui peut, le cas échéant, couvrir ses besoins de liquidité. Les risques financiers relatifs au groupe Bolloré sont présentés dans les états financiers des comptes consolidés annuels 2023 de ce Groupe.

Note 3 - Principes comptables généraux

Les comptes consolidés du Groupe au titre de l'exercice 2023 sont établis conformément au référentiel IFRS (International Financial Reporting Standards), tel qu'adopté dans l'Union européenne au 31 décembre 2023 (consultable à l'adresse suivante : https://ec.europa.eu/info/business-economy-euro/company-reporting-and-auditing/company-reporting/financial-reporting_en).

Le Groupe applique le référentiel IFRS tel qu'adopté par l'Union européenne.

Ce référentiel diffère des normes IFRS d'application obligatoire de l'IASB sur le point suivant :

- normes d'application obligatoire selon l'IASB mais non encore adoptées ou d'application postérieure à la clôture selon l'Union européenne : voir note 3.1 - Evolutions normatives.

3.1 - Évolutions normatives

3.1.1 - Normes IFRS, interprétations IFRIC ou amendements appliqués par le Groupe à compter du 1^{er} janvier 2023

Normes, Amendements ou Interprétations	Dates d'adoption par l'Union européenne	Dates d'application selon l'Union européenne: exercices ouverts à compter du :
IFRS 17 « Contrats d'assurance »	19/11/2021	01/01/2023
Amendements à IAS 1 et IAS 8 « Informations à fournir sur les méthodes comptables »	02/03/2022	01/01/2023
Amendements à IAS 1 « Présentation des états financiers »	02/03/2022	01/01/2023
Amendements à IAS 12 « Impôts sur les résultats : Impôts différés liés aux actifs et aux passifs résultant d'une transaction unique »	11/08/2022	01/01/2023
Amendements à IFRS 17 « 1 ^{ère} application d'IFRS 17 et IFRS 9 – Informations comparatives »	08/09/2022	01/01/2023
Amendements à IAS 12 « Impôts sur les résultats : Réforme fiscale internationale Pilier 2 »	08/11/2023	01/01/2023

L'application de ces amendements de norme IFRS et interprétation IFRIC applicables à partir du 1er janvier 2023 n'a pas eu d'impact significatif sur les comptes au 31 décembre 2023.

Le Groupe applique l'exception offerte par l'amendement d'IAS 12 – Impôts sur le résultat, concernant la réforme fiscale internationale Pilier 2, relatif à l'absence de comptabilisation d'actifs et de passifs d'impôt différé rattachés aux impôts sur le résultat découlant des règles Pilier 2. Au 31 décembre 2023, l'évaluation de l'incidence de l'application de la réforme fiscale internationale indique qu'aucun impact significatif n'est attendu.

La réforme des retraites ayant été promulguée en avril 2023 (LOI n° 2023-270 de financement rectificative de la sécurité sociale de 2023), le Groupe a évalué l'incidence du recul de l'âge de départ à la retraite à 64 ans minimum en France. Aucun impact sur ses engagements de retraite en France n'a été identifié.

3.1.2 - Normes comptables ou interprétations que le Groupe appliquera dans le futur

L'IASB a publié des normes et des interprétations qui n'ont pas encore été adoptées par l'Union européenne au 31 décembre 2023 ; elles ne sont pas appliquées par le Groupe à cette date.

Normes, Amendements ou Interprétations	Dates de publication par l'IASB	Dates d'application selon l'IASB : exercices ouverts à compter du
Amendements à IAS 7 et à IFRS 7 : « Accords de financement avec les fournisseurs »	25/05/2023	01/01/2024
Amendements à IAS 21 : « Absence de convertibilité »	15/08/2023	01/01/2025

L'IASB a publié des normes et des interprétations, adoptées par l'Union européenne au 31 décembre 2023 dont la date d'application est postérieure au 1^{er} janvier 2023. Ces textes n'ont pas été appliqués par anticipation.

Normes, Amendements ou Interprétations	Dates de publication par l'Union européenne	Dates d'application selon l'Union européenne : exercices ouverts à compter du :
Amendements à IFRS 16 : « Passif de location dans le cadre d'une cession-bail »	20/11/2023	01/01/2024
Amendements à IAS 1 : « Classement des passifs en tant que passifs courants ou non courants - report de la date d'entrée en vigueur » et « Passifs non courants assortis de clauses restrictives »	19/12/2023	01/01/2024

3.2 - Recours à des estimations

L'établissement des états financiers selon les normes IFRS nécessite de procéder à des estimations et de formuler des hypothèses qui concernent l'évaluation de certains montants qui figurent dans les comptes, notamment pour :

- l'estimation des justes valeurs,
- les évaluations retenues pour les tests de perte de valeur,

Le Groupe revoit régulièrement ses appréciations en fonction, notamment, de données historiques ou du contexte économique dans lequel il évolue. Par voie de conséquence, les montants qui figureront dans les futurs états financiers du Groupe pourraient en être affectés.

Note 4 - Comparabilité des comptes

Les comptes de l'exercice 2023 sont comparables à ceux de l'exercice 2022.

Note 5 - Périmètre de consolidation

Principes comptables

Périmètre de consolidation

Les sociétés sur lesquelles le Groupe exerce un contrôle exclusif sont consolidées par intégration globale.

Les sociétés sur lesquelles le Groupe exerce une influence notable sont consolidées par mise en équivalence.

Les sociétés sur lesquelles le Groupe exerce un contrôle conjoint en vertu d'un accord contractuel avec d'autres actionnaires, quel que soit le pourcentage de détention, sont analysées pour définir s'il s'agit de *joint-ventures* ou de *joint-operations* selon les critères d'analyses définis par la norme IFRS 11. Les *joint-ventures* sont consolidées par mise en équivalence et les *joint-operations* sont le cas échéant prises en compte à hauteur des droits directs détenus sur les actifs et passifs du partenariat.

Le Groupe apprécie au cas par cas pour chaque participation l'ensemble des éléments permettant de caractériser le type de contrôle qu'il exerce et revoit cette appréciation si des modifications affectant la gouvernance ou des faits et circonstances pouvant indiquer qu'il y a eu une modification du contrôle exercé par le Groupe.

Le Groupe réalise une analyse au cas par cas des droits de vote potentiels détenus sur des entités consolidées. Conformément à la norme IFRS 10 « États financiers consolidés », seuls les droits de vote potentiels conférant seuls ou en vertu des autres faits et circonstances des droits substantiels sur l'entité, sont pris en compte dans l'appréciation du contrôle.

Le Groupe analyse ensuite si ces droits potentiels lui permettent d'avoir immédiatement accès aux rendements variables de l'investissement et prend alors en compte la détention en résultant dans le calcul du pourcentage d'intérêt.

Les sociétés, qui tant individuellement que collectivement sont non significatives par rapport aux états financiers consolidés, sont exclues du périmètre de consolidation. Leur matérialité est appréciée avant chaque clôture annuelle.

Situation pour l'exercice 2023

Entités contrôlées : dans le cas général, le contrôle exercé par le Groupe se matérialise par la détention de plus de 50 % du capital et des droits de vote associés des sociétés concernées.

Dans certaines situations et en vertu des critères énoncés par la norme IFRS 10, le Groupe peut estimer qu'il détient le contrôle d'entités dans lesquelles il détient moins de 50 % du capital et des droits de vote associés.

Conversion des états financiers des sociétés étrangères

Les états financiers des sociétés étrangères dont la monnaie de fonctionnement est différente de la monnaie de présentation des comptes consolidés du Groupe (euros), et qui ne sont pas en situation d'hyperinflation, sont convertis selon la méthode dite « du cours de clôture ». Leurs éléments de bilan sont convertis au cours de change en vigueur à la clôture de l'exercice et les éléments du compte de résultat sont convertis au cours moyen de la période. Les écarts de conversion en résultant sont enregistrés en écart de conversion dans les réserves consolidées.

Les *goodwill* relatifs aux sociétés étrangères sont considérés comme faisant partie des actifs et passifs acquis et, à ce titre, sont convertis au cours de change en vigueur à la date de clôture.

Regroupements d'entreprises

Le Groupe applique à compter du 1^{er} janvier 2010 les dispositions de la norme IFRS 3 révisée « Regroupements d'entreprises ».

Les regroupements initiés postérieurement au 1^{er} janvier 2004 mais avant le 1^{er} janvier 2010 sont comptabilisés selon l'ancienne version d'IFRS 3.

Le *goodwill* est égal à la différence entre :

la somme de :

- la contrepartie transférée, c'est-à-dire le coût d'acquisition hors frais d'acquisition et incluant la juste valeur des compléments de prix éventuels ;
- la juste valeur à la date de prise de contrôle des intérêts ne donnant pas le contrôle dans le cas d'une acquisition partielle pour laquelle l'option du *goodwill* complet est retenue ;
- la juste valeur de la quote-part antérieurement détenue le cas échéant,

et la somme de :

- la quote-part de la juste valeur des actifs et passifs identifiables de l'entité acquise à la date de prise de contrôle relative aux intérêts donnant le contrôle (y compris le cas échéant, les intérêts précédemment détenus) ;
- la quote-part relative aux intérêts ne donnant pas le contrôle si l'option du *goodwill* complet est retenue.

À la date d'acquisition, les actifs, passifs et passifs éventuels identifiables de l'entité acquise sont évalués individuellement à leur juste valeur quelle que soit leur destination. Les analyses et expertises nécessaires à l'évaluation initiale de ces éléments doivent être finalisées dans un délai de douze mois à compter de la date d'acquisition. Une évaluation provisoire est fournie lors des clôtures de comptes intervenant dans ce délai.

Les actifs incorporels sont comptabilisés séparément du *goodwill* s'ils sont identifiables, c'est-à-dire s'ils résultent d'un droit légal ou contractuel, ou s'ils sont séparables des activités de l'entité acquise et qu'ils sont porteurs d'avantages économiques futurs.

Les frais d'acquisition sont comptabilisés en résultat ainsi que toute modification au-delà du délai d'affectation des éléments inclus dans le calcul du *goodwill*.

En cas de prise de contrôle par acquisitions successives, la quote-part antérieurement détenue est réévaluée à la juste valeur à la date de prise de contrôle en contrepartie du résultat.

Le Groupe apprécie au cas par cas pour chaque acquisition partielle le recours à l'option du *goodwill* complet (y compris pour la part relative aux participations ne donnant pas le contrôle).

Le Groupe comptabilise les effets des regroupements d'entreprises en « Autres produits (charges) financiers ».

Comptabilisation des variations de pourcentage d'intérêt de participations consolidées sans perte de contrôle

Conformément à IFRS 10, dans le cas d'une acquisition ou cession des titres d'une entité contrôlée par le Groupe, n'impliquant pas de changement de contrat, l'entité comptabilise la différence entre l'ajustement de la valeur des intérêts ne donnant pas le contrôle et la juste valeur de la contrepartie payée ou reçue directement en capitaux propres part du Groupe.

Perte de contrôle

Conformément aux dispositions de la norme IFRS 10 « Etats financiers consolidés », le Groupe constate en résultat, à la date de la perte de contrôle, l'écart entre :

la somme de :

- la juste valeur de la contrepartie reçue,
 - la juste valeur des intérêts éventuellement conservés,
- et la valeur comptable de ces éléments.

Le Groupe constate l'effet des pertes de contrôle en « Autres produits (charges) financiers ».

5.1 - Principales variations de périmètre**5.1.1 - Variations de périmètre de l'exercice 2023**

Néant.

5.1.2 - Variations de périmètre de l'exercice 2022

Au 1^{er} janvier 2022, l'entité Automatic Systems Deutschland GmbH entre dans le périmètre de consolidation du Groupe et est consolidée selon la méthode de mise en équivalence.

5.2 - Engagements donnés et reçus au titre des opérations sur titres**5.2.1 - Engagements donnés**

Néant.

5.2.2 - Engagements reçus

Néant.

Note 6 - Structure financière et coûts financiers**6.1 - Résultat Financier****Principes comptables**

Le coût net du financement comprend les charges d'intérêt sur la dette, les intérêts perçus sur placement de trésorerie et, le cas échéant, les variations de valeur des dérivés qualifiés de couverture, et ayant pour sous-jacent des éléments de l'endettement net du Groupe.

Les autres produits et charges financiers comprennent principalement les dépréciations d'actifs financiers, les pertes et gains liés aux acquisitions et cessions des titres, l'effet de la mise à la juste valeur lors des prises ou des pertes de contrôle, le résultat de change concernant les transactions financières, les effets d'actualisation, les dividendes reçus des sociétés non consolidées, les variations des provisions financières et le cas échéant, les variations de valeur des autres produits dérivés relatifs aux transactions financières.

Opérations en monnaie étrangère

Les opérations en monnaie étrangère sont converties dans la monnaie fonctionnelle de l'entité, au cours de change en vigueur à la date d'opération. A la clôture de l'exercice, les éléments monétaires libellés en monnaie étrangère sont convertis au cours de change de clôture de l'exercice. Les pertes et gains de change en découlant sont reconnus dans la rubrique « Résultat de change » et présentés en « Autres produits et charges financiers » pour les transactions financières, à l'exception des écarts de conversion concernant les financements des investissements nets dans certaines filiales étrangères qui sont comptabilisés en capitaux propres dans le poste "Écarts de conversion" jusqu'à la date de cession de la participation.

Les pertes et gains sur les produits dérivés de change, utilisés à des fins de couverture, sont enregistrés en résultat financier pour les transactions financières.

	2023	2022
<i>(en millions d'euros)</i>		
Coût net du financement	31,7	4,4
- Charges d'intérêts	0,0	0,0
- Revenus des créances financières ⁽¹⁾	31,7	4,4
Autres produits financiers ^(*)	30,6	11,8
Autres charges financières ^(*)	(18,6)	(0,0)
RÉSULTAT FINANCIER	43,7	16,2

(1) Concerne principalement les produits d'intérêts sur les conventions de trésorerie avec Bolloré SE et Compagnie de Pleuven.

* Détails des autres produits et charges financiers :

<i>(en millions d'euros)</i>	2023			2022		
	Total	Produits financiers	Charges financières	Total	Produits financiers	Charges financières
Revenus des titres et des valeurs mobilières de placement ⁽¹⁾	12,0	12,0	0,0	11,8	11,8	0,0
Variations des provisions financières ⁽²⁾	18,6	18,6	0,0	0,0	0,0	0,0
Autres ⁽²⁾	(18,6)	0,0	(18,6)	0,0	0,0	0,0
AUTRES PRODUITS ET CHARGES FINANCIERS	12,0	30,6	(18,6)	11,8	11,8	0,0

(1) Principalement les dividendes Compagnie de l'Odet pour 4,5 millions d'euros pour les deux périodes présentées, les dividendes Plantations des Terres Rouges SA pour 1,0 million d'euros pour les deux périodes présentées et les dividendes du groupe Socfin pour 5,3 millions d'euros pour les deux périodes présentées.

(2) Correspond à des reprises de provisions sur prêts (ex-sochipard) pour 17,4 millions d'euros et créances financières pour 1,2 million d'euros, par suite de passage en pertes irrécouvrables.

6.2 - Titres mis en équivalence

Principes comptables

Les sociétés mises en équivalence comprennent les sociétés dans lesquelles le Groupe détient une influence notable et les partenariats de type joint-ventures. À des fins de clarification de l'information financière fournie suite à l'application des normes IFRS 10 « États financiers consolidés » et IFRS 11 « Partenariats », le Groupe a choisi de présenter en résultat opérationnel, dans la rubrique « Part dans le résultat net des sociétés mises en équivalence opérationnelles », les quotes-parts de résultat des sociétés mises en équivalence dont l'activité est en lien avec les activités opérationnelles du Groupe. Les quotes-parts de résultat des sociétés relevant de ses activités de holding financière sont présentées dans la rubrique « Part dans le résultat net des sociétés mises en équivalence non opérationnelles ».

Les prises de participation dans les sociétés associées et les joint-ventures sont comptabilisées selon IAS 28 révisée à compter de l'acquisition de l'influence notable ou de la prise de contrôle conjoint. Toute différence entre le coût de la participation et la quote-part acquise dans la juste valeur des actifs et passifs de la société est comptabilisée en goodwill. Le goodwill ainsi déterminé est inclus dans la valeur comptable de la participation.

Un test de dépréciation est effectué dès qu'un indice objectif de perte de valeur est identifié, comme une baisse importante du cours de Bourse de la participation, l'anticipation d'une baisse notable des flux de trésorerie futurs, ou toute information indiquant de probables effets négatifs significatifs sur les résultats de l'entité.

La valeur recouvrable des participations consolidées par mise en équivalence est alors testée selon les modalités décrites dans la note relative aux pertes de valeur d'actifs immobilisés non financiers.

La valeur d'utilité des participations est calculée à partir d'une analyse multicritère intégrant la valeur boursière pour les titres cotés, des flux de trésorerie futurs actualisés, des comparables boursiers. Ces méthodes sont confrontées aux objectifs de cours déterminés par les analystes financiers pour les titres cotés.

Les dépréciations sont constatées, le cas échéant, en résultat dans la rubrique « Part dans le résultat net des sociétés mises en équivalence opérationnelles » ou « Part dans le résultat net des sociétés mises en équivalence non opérationnelles » selon leur classification.

En cas de prise d'influence notable ou de contrôle conjoint par achats successifs de titres, le Groupe applique IAS 28.

Le Groupe estime être solidaire des pertes éventuelles réalisées par les entités mises en équivalence même si leur montant excède l'investissement initial. Les quotes-parts de pertes réalisées au cours de l'exercice sont comptabilisées dans la rubrique « Part dans le résultat net des sociétés mises en équivalence », une provision est comptabilisée au passif en provisions pour risques pour la quote-part de pertes accumulées excédant l'investissement d'origine.

*(en millions d'euros)***Au 31 décembre 2022****913,4**

Quote-part de résultat des sociétés mises en équivalence non opérationnelles

(0,4)

Autres mouvements ⁽¹⁾

59,3

AU 31 DÉCEMBRE 2023**972,3**

(1) Dont 57,0 millions d'euros au titre de la variation de juste valeur des actifs financiers (notamment 29,1 millions d'euros chez Financière Moncey portant sur les titres Compagnie de l'Odet, Financière V, et Omnium Bolloré, 25,5 millions d'euros chez Société Industrielle et Financière de l'Artois portant essentiellement sur les titres Compagnie de l'Odet et Plantations des Terres Rouges SA et 2,1 millions d'euros chez Compagnie des Tramways de Rouen).

Valeur consolidée des principales sociétés mises en équivalence

Au 31 décembre 2023, les principales sociétés comptabilisées par le Groupe comme sociétés mises en équivalence non opérationnelles sont :

- Financière Moncey : holding de participation (France) ;
- La Société Industrielle et Financière de l'Artois dont la principale filiale est IER qui est un acteur majeur dans les systèmes d'accès piétons et sur les projets d'intégration de systèmes de contrôle des flux passagers dans les gares et aéroports (France).

<i>(en millions d'euros)</i>	Au 31/12/2023			Au 31/12/2022	
	% de contrôle ⁽¹⁾	Quote-part de Résultat	Valeur de mise en équivalence	Quote-part de Résultat	Valeur de mise en équivalence
Société Industrielle et Financière de l'Artois ⁽²⁾	7,4%	5,4	507,0	1,4	476,9
Financière Moncey ⁽³⁾	36,7%	0,3	432,3	0,3	401,7
Compagnie des Tramways de Rouen	28,6%	0,0	24,1	(0,0)	22,1
IER SAS ⁽⁴⁾	47,6%	(6,3)	0,0	(3,0)	4,4
Société des Chemins de Fer et Tramways du Var et du Gard	31,5%	0,1	8,8	(0,0)	8,1
Autres		0,0	0,1	0,0	0,1
Sociétés mises en équivalence non opérationnelles		(0,4)	972,3	(1,2)	913,4
TOTAL		(0,4)	972,3	(1,2)	913,4

(1) L'influence notable est présumée exister lorsque la Compagnie du Cambodge détient, directement ou indirectement, entre 20 % et 40 % des droits de vote d'une entité.

Concernant la Société Industrielle et Financière de l'Artois, la Compagnie du Cambodge ne détient directement que 7,4 % du capital, le reste de sa participation étant détenu indirectement via des entités sous influence notable. Elle dispose d'un nombre de droits de vote égal au nombre d'actions qu'elle détient, représentatif de 7,4 % des droits de vote totaux. Elle dispose d'un représentant permanent au Conseil d'administration de la société sur un total de 15 membres. Compte tenu de la représentation du Groupe dans les organes de gouvernance de la Société Industrielle et Financière de l'Artois, le Groupe considère que son influence notable est maintenue au 31 décembre 2023.

Concernant la société IER SAS, le contrôle exclusif est exercé par la Société Industrielle et Financière de l'Artois qui détient 52,4 % du capital ; la Compagnie du Cambodge ne détient directement que 47,6 % du capital de IER SAS, le reste de sa participation étant détenu indirectement via la Société Industrielle et Financière de l'Artois qui est sous influence notable de la Compagnie du Cambodge. Elle dispose d'un nombre de droits de vote égal au nombre d'actions qu'elle détient, représentatifs de 47,6 % des droits de vote totaux.

(2) La valeur des titres mis en équivalence Société Industrielle et Financière de l'Artois tient compte de la revalorisation des titres détenus dans les holdings Financière V, Plantations des Terres Rouges SA et Compagnie de l'Odet qui s'élève à 306,9 millions d'euros au 31 décembre 2023 contre 281,3 millions d'euros au 31 décembre 2022.

(3) La valeur des titres mis en équivalence Financière Moncey tient compte de la revalorisation des titres détenus dans les holdings Financière V, Compagnie de l'Odet et Omnium Bolloré qui s'élève à 411,1 millions d'euros au 31 décembre 2023 contre 382,0 millions d'euros au 31 décembre 2022.

(4) Au 31 décembre 2023, la valeur des titres mis en équivalence IER étant négative, ceux-ci sont reclassés en provisions pour risques filiales pour un montant net de 1,7 million d'euros. Voir note 9 - Provisions et litiges.

Informations financières à 100 % de Société Industrielle et Financière de l'Artois et de Financière Moncey utilisées pour la préparation des états financiers du Groupe

Les principaux agrégats des états financiers annuels, tels que publiés par la Société Industrielle et Financière de l'Artois et Financière Moncey sont les suivants :

(en millions d'euros)	Société Industrielle et Financière de l'Artois		Financière Moncey	
	31 décembre 2023	31 décembre 2022	31 décembre 2023	31 décembre 2022
Bilan				
Date d'arrêté des comptes sociaux :	28 mars 2024	30 mars 2023	28 mars 2024	30 mars 2023
Actifs non courants	93,1	93,3	109,9	109,9
Actifs courants	712,5	689,7	4,4	1,0
Total actif	805,6	783,0	114,2	110,9
Capitaux propres	800,3	782,9	114,1	110,8
Passifs non courants	0	0	0	0
Passifs courants	5,3	0,1	0,1	0,1
Total passif	805,6	783,0	114,2	110,9

(en millions d'euros)	Société Industrielle et Financière de l'Artois		Financière Moncey	
	31 décembre 2023	31 décembre 2022	31 décembre 2023	31 décembre 2022
Compte de résultat				
Date d'arrêté des comptes sociaux :	28 mars 2024	30 mars 2023	28 mars 2024	30 mars 2023
Chiffre d'affaires	0	0	0	0
Résultat net	35,5	23,6	8,5	4,7
Quote-part du Groupe dans le résultat net	5,4	1,4	0,3	0,3
Autres éléments du résultat global	25,5	3,2	29,1	22,4
Dividendes versés au Groupe	(1,3)	(0,7)	(1,9)	(1,9)

Évaluation des titres mis en équivalence

Conformément à la norme IAS 28, la valeur des participations mises en équivalence est testée à la date de clôture dès lors qu'il existe une indication objective de dépréciation. Aucun indice de dépréciation n'est apparu au 31 décembre 2023.

6.3 - Autres actifs financiers

Principes comptables

Lors de leur comptabilisation initiale, les actifs financiers sont comptabilisés à leur juste valeur qui correspond généralement au coût d'acquisition majoré des coûts de transaction directement attribuables. Par la suite, les actifs financiers sont évalués à la juste valeur ou au coût amorti selon la catégorie d'actifs à laquelle ils appartiennent.

Conformément à IFRS9, les actifs financiers sont classés dans les catégories « actifs financiers à la juste-valeur par capitaux propres », « actifs financiers à la juste valeur par résultat » et « actifs financiers au coût amorti ».

Ce classement dépend du modèle économique de gestion des actifs financiers par l'entité et des conditions contractuelles permettant de déterminer si les flux de trésorerie sont seulement le paiement du principal et des intérêts (SPPI). Les actifs financiers comprenant un dérivé incorporé sont considérés dans leur intégralité pour déterminer si leurs flux de trésorerie sont SPPI.

Les actifs financiers non courant intègrent la part à plus d'un an des actifs financiers comptabilisés à leur juste valeur ou au coût amorti.

Les actifs financiers courants comprennent les clients et autres débiteurs, la trésorerie et équivalents de trésorerie, et la part à moins d'un an des actifs financiers comptabilisés à leur juste valeur ou au coût amorti.

- Actifs financiers à la juste valeur

Ces actifs comprennent les actifs évalués à la juste valeur par capitaux propres, les instruments financiers dérivés dont la valeur est positive et dont le sous-jacent est financier, et d'autres actifs financiers évalués à la juste valeur par le compte de résultat.

L'essentiel de ces actifs financiers sont négociés activement sur les marchés financiers organisés, leur juste valeur étant déterminée par référence aux prix de marché publiés à la date de clôture. Pour les actifs financiers pour lesquels il n'y a pas de prix de marché publié sur un marché actif, la juste valeur fait l'objet d'une estimation. La juste valeur des titres non cotés est déterminée sur la base de l'actif net réévalué et, le cas échéant, par transparence de la valeur d'actifs sous-jacents. Le groupe évalue en dernier ressort les actifs financiers au coût historique déduction faite de toute perte de valeur éventuelle, lorsqu'aucune estimation fiable de leur juste valeur ne peut être faite par une technique d'évaluation et en l'absence de marché actif.

- Actifs financiers à la juste valeur par capitaux propres

Les actifs financiers évalués à la juste valeur par capitaux propres comprennent :

- les participations non consolidées qui ne sont pas détenus à des fins de transaction et pour lesquels le Groupe a fait le choix irrévocable de les classer en juste valeur par le biais des autres éléments non recyclables du résultat global. Les gains et pertes latents sur les actifs financiers évalués à la juste valeur par le biais des autres éléments non recyclables du résultat global sont enregistrés en autres charges et produits comptabilisés directement en capitaux propres jusqu'à ce que l'actif financier soit vendu, encaissé ou sorti du bilan d'une autre manière, date à laquelle le gain ou la perte cumulé, enregistré jusqu'alors en autres charges et produits comptabilisés directement en capitaux propres, est transféré en réserves de consolidation et n'est pas reclassé dans le compte de résultat. Les dividendes et les intérêts reçus des participations non consolidées sont comptabilisés dans le compte de résultat.

- les instruments de dette dont les flux de trésorerie contractuels sont uniquement le remboursement du montant nominal et le paiement des intérêts sur le montant nominal restant dû et, dont l'intention de gestion du groupe est la collecte des flux de trésorerie contractuels et la vente de ces actifs financiers. Les gains et pertes latents sur ces actifs financiers évalués à la juste valeur par le biais des autres éléments du résultat global sont comptabilisés en autres charges et produits comptabilisés directement en capitaux propres. Lorsque l'actif financier est vendu, encaissé ou sorti du bilan d'une autre manière ou lorsqu'il existe des indications objectives que l'actif financier a perdu tout ou partie de sa valeur, le gain ou la perte cumulé, enregistré jusqu'alors en autres charges et produits comptabilisés directement en capitaux propres, est transféré dans le compte de résultat en autres charges et produits financiers.

- Actifs à la juste valeur par le compte de résultat

Les autres actifs financiers à la juste valeur par le biais du résultat net comprennent principalement des actifs détenus à des fins de transaction que le Groupe a l'intention de revendre dans un terme proche (valeur mobilière de placement notamment) et d'autres actifs financiers ne répondant pas à la définition des autres catégories d'actifs financiers, dont les instruments financiers dérivés. Les gains et pertes latents sur ces actifs sont comptabilisés en autres charges et produits financiers.

- Actifs financiers au coût amorti

Les actifs financiers évalués au coût amorti comprennent les instruments de dette dont l'intention de gestion du groupe est de collecter les flux de trésorerie contractuels qui correspondent uniquement au remboursement du montant nominal et le paiement des intérêts sur le montant nominal restant dû. Il s'agit notamment de créances rattachées à des participations, des avances en compte courant consenties à des entités associées ou non consolidées, des dépôts de garantie, d'autres prêts, créances et obligations.

Les placements (dépôts à terme, comptes courants rémunérés et BMTN) ne satisfaisant pas aux critères de classement en équivalent de trésorerie au regard des dispositions de la norme IAS 7 ainsi que les OPCVM monétaires ne satisfaisant pas aux spécifications de la position AMF n°2011-13 sont classés en actifs financiers au coût amorti dans les actifs financiers courants.

À chaque clôture, ces actifs sont évalués au coût amorti en appliquant la méthode dite du « taux d'intérêt effectif ».

Ils font l'objet d'une comptabilisation de perte de valeur s'il existe une indication objective de perte de valeur. La perte de valeur correspondant à la différence entre la valeur nette comptable et la valeur recouvrable (actualisation des flux de trésorerie attendus au taux d'intérêt effectif d'origine) est comptabilisée en résultat. Elle est réversible si la valeur recouvrable est amenée à évoluer favorablement dans le futur.

Au 31 décembre 2023	Valeur brute	Provisions	Valeur nette	dont non courant	dont courant
<i>(en millions d'euros)</i>					
Actifs financiers à la juste valeur par capitaux propres			2 742,1	2 742,1	0,0
Actifs financiers au coût amorti	1,8	(1,8)	0,0	0,0	0,0
TOTAL			2 742,1	2 742,1	0,0

Au 31 décembre 2022	Valeur brute	Provisions	Valeur nette	dont non courant	dont courant
<i>(en millions d'euros)</i>					
Actifs financiers à la juste valeur par capitaux propres			2 565,0	2 565,0	0,0
Actifs financiers au coût amorti	20,4	(20,4)	0,0	0,0	0,0
TOTAL			2 565,0	2 565,0	0,0

Détail des variations de la période

<i>(en millions d'euros)</i>	Au 31/12/2022 Valeur nette	Acquisitions	Cessions	Variation juste valeur (1)	Autres mouvements	Au 31/12/2023 Valeur nette
Actifs financiers à la juste valeur par capitaux propres	2 565,0	0,0	0,0	177,1	0,0	2 742,1
Actifs financiers au coût amorti	0,0	0,0	(0,0)	0,0	0,0	0,0
TOTAL	2 565,0	0,0	(0,0)	177,1	0,0	2 742,1

(1) Essentiellement liée à la variation de juste valeur des titres Compagnie de l'Odet pour 80,6 millions d'euros, Financière V pour 52,3 millions d'euros, Plantations des Terres Rouges SA pour 28 millions d'euros et Socfin pour 18,9 millions d'euros.

Portefeuille de titres cotés et non cotés

Détail des principaux titres :

<i>(en millions d'euros)</i>	Au 31/12/2023		Au 31/12/2022	
	Pourcentage de détention	Valeur nette comptable	Pourcentage de détention	Valeur nette comptable
Sociétés				
Compagnie de l'Odet (1)	19,12	1 831,0	19,12	1 750,4
Socfin	12,34	54,2	12,34	35,3
Socfinasia	5,12	15,4	5,12	16,5
Socfinaf	6,83	13,1	6,83	14,7
Autres titres cotés	-	0,3	-	0,2
Sous total titres cotés		1 914,0		1 817,2
Financière V (2)	22,81	575,5	22,81	523,2
Plantations des Terres Rouges SA	10,00	251,4	10,00	223,4
Autres titres non cotés	-	1,3	-	1,3
Sous total titres non cotés		828,1		747,8
TOTAL		2 742,1		2 565,0

(1) Compagnie de l'Odet

Compagnie de l'Odet est détenue à 55,93% par la holding Sofibol et sa filiale directe Compagnie de Guénolé, à 19,12 % par Compagnie du Cambodge, à 4,93 % par Financière Moncey, à 5,63 % par Société Industrielle et Financière de l'Artois. Le Groupe Compagnie du Cambodge ne détient pas d'influence notable sur la participation Compagnie de l'Odet dont le Conseil d'administration comprend 15 membres dont aucun ne représente directement Compagnie du Cambodge. Les titres détenus dans cette entité sont en effet privés de droit de vote, en raison du contrôle que cette dernière exerce directement et indirectement sur Compagnie du Cambodge.

(2) Financière V

Financière V, contrôlée par Bolloré Participations SE (Famille Bolloré) est détenue à 50,31 % par Omnium Bolloré, à 22,81 % par Compagnie du Cambodge, à 10,50 % par Financière Moncey, à 10,25 % par Bolloré SE, à 4 % par Société Industrielle et Financière de l'Artois, à 1,68 % par Compagnie des Tramways de Rouen et à 0,45 % par société des Chemins de Fer et Tramways du Var et du Gard. Le Groupe Compagnie du Cambodge ne détient pas d'influence notable sur la participation dans la holding Financière V dont le Conseil d'administration comprend 6 membres dont aucun ne représente Compagnie du Cambodge. Les titres détenus dans cette entité sont en effet privés de droit de vote, en raison du contrôle que cette holding exerce directement et indirectement sur Compagnie du Cambodge.

La valorisation de ces titres est basée sur le cours de bourse des titres Compagnie de l'Odet et intègre une décote qui reflète la moindre liquidité de ces titres, sur la base d'un modèle de valorisation dite du Protective Put (modèle de Chaffe). Cette évaluation a conduit à reconnaître une décote de 8,40 % au 31 décembre 2023.

6.4 - Trésorerie et équivalents de trésorerie

Principes comptables

La rubrique « Trésorerie et équivalents de trésorerie » se compose des fonds de caisse et des soldes bancaires.

Les conventions de trésorerie figurant au bilan consolidé sont établies entre sociétés ayant des liens de filiation, dont l'une des contreparties n'est pas consolidée au sein du périmètre de consolidation du Groupe mais dans un ensemble plus grand. Les intérêts financiers communs de ces sociétés les ont conduites à étudier des modalités leur permettant d'améliorer les conditions dans lesquelles elles doivent assurer leurs besoins de trésorerie ou utiliser leurs excédents de manière à optimiser leur trésorerie. Ces opérations courantes de trésorerie, réalisées à des conditions de marché, sont par nature des crédits de substitution.

(en millions d'euros)	Au 31/12/2023			Au 31/12/2022		
	Valeur	Provisions	Valeur nette	Valeur brute	Provisions	Valeur nette
Disponibilités	0,1	0,0	0,1	0,0	0,0	0,0
Conventions de trésorerie - actif ⁽¹⁾	907,0	0,0	907,0	1 019,4	0,0	1 019,4
Trésorerie et équivalents de trésorerie	907,0	0,0	907,0	1 019,4	0,0	1 019,4
TRÉSORERIE NETTE	907,0	0,0	907,0	1 019,4	0,0	1 019,4

(1) Concerne la convention de trésorerie avec Bolloré SE.

La trésorerie et les équivalents de trésorerie sont classés en niveau 1 de la hiérarchie de juste valeur de la norme IFRS 13 (comme au 31 décembre 2022).

6.5 - Endettement financier

Principes comptables

La définition de l'endettement financier net du Groupe respecte la recommandation n°2020-01 du 6 mars 2020, de l'Autorité des normes comptables, relative aux entreprises sous référentiel comptable international, étant précisé que :

- tous les instruments financiers dérivés ayant pour sous-jacent un élément de l'endettement net sont inclus dans l'endettement net,
- certains actifs financiers spécifiques affectés au remboursement de la dette sont inclus dans l'endettement net,
- les dettes sur rachats d'intérêts minoritaires et compléments de prix sont exclues de l'endettement net.

Les emprunts et autres dettes financières similaires sont comptabilisés au coût amorti selon la méthode du taux d'intérêt effectif. Les passifs financiers de transaction sont maintenus en juste valeur avec une contrepartie en compte de résultat.

6.5.1 - Endettement financier net

(en millions d'euros)	Au 31/12/2023	dont courant	dont non courant	Au 31/12/2022	dont courant	dont non courant
Autres emprunts et dettes assimilées	0,0	0,0	0,0	0,0	0,0	0,0
ENDETTEMENT FINANCIER BRUT	0,0	0,0	0,0	0,0	0,0	0,0
Trésorerie et équivalents de trésorerie ⁽¹⁾	(907,0)	(907,0)	0,0	(1 019,4)	(1 019,4)	0,0
ENDETTEMENT FINANCIER NET	(907,0)	(907,0)	0,0	(1 019,4)	(1 019,4)	0,0

(1) Voir note 6.4 - Trésorerie et équivalents de trésorerie.

Endettement financier détaillé par devise

L'ensemble des passifs financiers au coût amorti est en euros.

6.6 - Engagements donnés et reçus au titre du financement

6.6.1 - Engagements donnés

Néant au 31 décembre 2023 et au 31 décembre 2022.

6.6.2 - Engagements reçus

Néant au 31 décembre 2023 et au 31 décembre 2022.

Note 7 - Informations relatives aux risques de marché et à la juste valeur des actifs et passifs financiers

7.1 - Information sur les risques

Cette présente note est à lire en complément des informations qui sont fournies dans le rapport du Directoire sur le gouvernement d'entreprise inclus en annexe du présent document.

Il n'y a pas eu de modification dans la façon dont le Groupe gère les risques au cours de l'exercice 2023.

Principaux risques concernant le Groupe

Risque sur les actions cotées

Le Groupe Compagnie du Cambodge qui détient un portefeuille de titres évalué à 2 742,1 millions d'euros au 31 décembre 2023, est exposé à la variation des cours de bourse.

Les titres de participation détenus par le Groupe dans des sociétés non consolidées sont évalués en juste valeur à la clôture conformément à la norme IFRS 9 « Instruments financiers » et sont classés en actifs financiers (voir Note 6.3 - Autres actifs financiers).

Pour les titres cotés, cette juste valeur est la valeur boursière à la clôture.

Au 31 décembre 2023, les réévaluations des titres de participations du bilan consolidé déterminées sur la base des cours de bourse s'élèvent à 2 508,1 millions d'euros avant impôt, avec pour contrepartie les capitaux propres consolidés et ne se reverseront pas en résultat dans le futur.

Au 31 décembre 2023, une variation de 1 % des cours de bourse entraînerait un impact de 26,8 millions d'euros sur les titres de participation, 7,4 millions d'euros sur les titres des sociétés mises en équivalence soit 34,1 millions d'euros sur les capitaux propres consolidés, dont 8,4 millions d'euros au titre des réévaluations des participations du Groupe dans Financière V et Omnium Bolloré.

Ces titres non cotés, détenus directement et indirectement dans Omnium Bolloré et Financière V, dont la valeur dépend de la valorisation des titres de Compagnie de l'Odet, sont également impactés par les variations des cours de Bourse (voir Note 6.3 - Autres actifs financiers). Au 31 décembre 2023, les titres de ces sociétés non cotées revêtent un caractère peu liquide.

Risque de liquidité

Le groupe Compagnie du Cambodge dispose d'un compte courant avec le groupe Bolloré qui peut couvrir, le cas échéant, ses besoins de liquidité. Les risques financiers relatifs au Groupe Bolloré sont présentés dans les états financiers des comptes consolidés du groupe Bolloré 2023.

Risque de taux

En dépit d'un niveau d'endettement limité, le Groupe est exposé à l'évolution des taux d'intérêt de la zone euro principalement sur la partie de son endettement à taux variable, ainsi qu'à l'évolution des marges des établissements de crédit. Si elle estimait que l'ampleur du risque le justifiait, la Direction générale pourrait décider de la mise en place de couverture de taux. Aucune couverture de taux n'a été mise en place au 31 décembre 2023.

Au 31 décembre 2023, le Groupe présente un désendettement financier net à taux variable de 907,0 millions d'euros.

Si les taux (après déduction des éléments ne portant pas intérêt) varient uniformément de +1 %, l'impact annuel sur les produits financiers net serait de 9,1 millions d'euros.

Les excédents de trésorerie sont placés dans des produits monétaires sans risque.

7.2 - Juste valeur des instruments financiers

	Dont actifs et passifs financiers							Juste valeur des actifs et passifs financiers
	Valeur au bilan	Dont actifs et passifs non financiers	Actifs/passifs financiers à la juste valeur par résultat	Placements détenus jusqu'à l'échéance	Prêts et créances/dettes au coût amorti	Actifs financiers à la juste valeur par capitaux propres	Total actifs et passifs financiers	
<i>(en millions d'euros)</i>								
Actifs financiers non courants	2 742,1					2 742,1	2 742,1	2 742,1
Clients et autres débiteurs	0,1					0,1	0,1	0,1
Trésorerie et équivalents de trésorerie	907,0		0,1			907,0	907,0	907,0
TOTAL DES POSTES D'ACTIF	3649,2	0,0	0,1	0,0	0,0	907,1	3649,2	3649,2
Dettes financières à long terme								
Dettes financières à court terme								
Fournisseurs et autres créditeurs	2,1					2,1	2,1	2,1
TOTAL DES POSTES DE PASSIF	2,1	0,0	0,0	0,0	0,0	2,1	2,1	2,1
<i>(en millions d'euros)</i>								
Actifs financiers non courants	2 565,0					2 565,0	2 565,0	2 565,0
Clients et autres débiteurs	0,0					0,0	0,0	0,0
Autres actifs courants								
Trésorerie et équivalents de trésorerie	1 019,4		0,0			1 019,4	1 019,4	1 019,4
Total des postes d'actif	3584,5	0,0	0,0	0,0	0,0	1019,4	3584,5	3584,5
Dettes financières à long terme								
Dettes financières à court terme								
Fournisseurs et autres créditeurs	2,0					2,0	2,0	2,0
Total des postes de passif	2,0	0,0	0,0	0,0	0,0	2,0	2,0	2,0

	Au 31/12/2023				Au 31/12/2022			
	Total	Dont niveau 1	Dont niveau 2	Dont niveau 3	Total	Dont niveau 1	Dont niveau 2	Dont niveau 3
<i>(en millions d'euros)</i>								
Actifs financiers à la juste valeur par capitaux propres	2 742,1	1 914,0	828,1		2 565,0	1 817,2	747,8	
Instruments financiers dérivés								
Trésorerie et équivalents de trésorerie	0,1	0,1			0,0	0,0		
Actifs financiers évalués à la juste valeur	2742,2	1914,1	828,1	0,0	2565,0	1817,2	747,8	0,0
Dettes financières évaluées à la juste valeur par résultat								
Instruments financiers dérivés								
Passifs financiers évalués à la juste valeur	0,0	0,0	0,0	0,0	0,0	0,0	0,0	0,0

Les titres cotés du Groupe sont classés en juste valeur de niveau 1, les titres des holdings de contrôle sont classés en juste valeur de niveau 2 (voir note 6.3 - Autres actifs financiers).

Conformément à la norme IFRS 9 appliquée à partir du 1^{er} janvier 2018, le classement des actifs financiers a évolué. Les actifs financiers sont désormais classés dans les catégories « actifs financiers évalués au coût amorti », « actifs financiers évalués à la juste valeur par le biais des autres éléments du résultat global » et « actifs financiers évalués à la juste valeur par le biais du résultat net ».

Le tableau ci-dessus présente la méthode de valorisation des instruments financiers, requis par la norme IFRS 7, selon les 3 niveaux suivants :

- Niveau 1 : juste valeur estimée sur des prix cotés sur des marchés actifs pour des actifs ou des passifs identiques,
- Niveau 2 : juste valeur estimée par référence à des prix cotés visés au niveau 1 qui sont observables pour l'actif ou le passif concerné, soit directement (à savoir des prix), soit indirectement (à savoir des données dérivées de prix),
- Niveau 3 : juste valeur estimée par des techniques d'évaluation utilisant des données relatives à l'actif ou au passif qui ne sont pas fondées sur des données de marché directement observables.

Note 8 - Capitaux propres et résultat par action

8.1 - Capitaux propres

Au 31 décembre 2023, le capital social de Compagnie du Cambodge s'élève à 23 508 870 euros, divisé en 559 735 actions ordinaires d'un nominal de 42 euros chacune et entièrement libérées.

8.1.1 - Évolution du capital

Aucune évolution du capital de la société mère n'a été constatée durant l'exercice 2023.

Les événements affectants ou pouvant affecter le capital social de Compagnie du Cambodge SA sont soumis à l'accord de l'Assemblée générale des actionnaires.

Le Groupe suit en particulier l'évolution du ratio endettement net / capitaux propres totaux.

L'endettement net utilisé est présenté en note 7.5 - Endettement financier.

Les capitaux propres utilisés sont ceux présentés dans le tableau de variation des capitaux propres des états financiers.

8.1.2 - Dividendes distribués par la société mère

Le montant total des dividendes versés sur l'exercice par la société mère au titre de l'exercice 2023 est de 100,8 millions d'euros, soit 180 euros par action.

8.2 - Résultat par action

Le tableau ci-dessous fournit le détail des éléments utilisés pour calculer les résultats par action de base et dilué présentés au pied du compte de résultat.

<i>(en millions d'euros)</i>	2023	2022
Résultat net part du Groupe, utilisé pour le calcul du résultat par action - de base	31,0	11,3
Résultat net part du Groupe, utilisé pour le calcul du résultat par action - dilué	31,0	11,3
Résultat net part du Groupe des activités poursuivies, utilisé pour le calcul du résultat par action - de base	31,0	11,3
Résultat net part du Groupe des activités poursuivies, utilisé pour le calcul du résultat par action - dilué	31,0	11,3
Nombre de titres émis	559 735	559 735
Nombre de titres en circulation	559 735	559 735
Nombre de titres émis et potentiels	559 735	559 735
Nombre moyen pondéré de titres en circulation - de base	559 735	559 735
Nombre moyen pondéré de titres en circulation et potentiels - après dilution	559 735	559 735

Note 9 - Provisions et litiges

9.1 - Provisions

Principes comptables

Les provisions sont des passifs dont l'échéance ou le montant ne peut être fixé de manière précise.

Les provisions sont comptabilisées lorsque le Groupe a une obligation présente, résultant d'un fait générateur passé, qui entraînera probablement une sortie de ressources pouvant être raisonnablement estimée. Le montant comptabilisé doit être la meilleure estimation de la dépense nécessaire à l'extinction de l'obligation présente à la date de clôture. Elle est actualisée lorsque l'effet est significatif et que l'échéance est supérieure à un an.

<i>(en millions d'euros)</i>	Au 31/12/2023	dont courant	dont non courant	Au 31/12/2022	dont courant	dont non courant
Provisions pour litiges	0,0	0,0	0,0	0,0	0,0	0,0
Provisions pour risques filiales ⁽¹⁾	1,7	0,0	1,7	0,0	0,0	0,0
Autres provisions pour risques	3,5	0,0	3,5	3,5	0,0	3,5
Engagements envers le personnel	0,3	0,0	0,3	0,3	0,0	0,3
PROVISIONS	5,5	0,0	5,5	3,8	0,0	3,8

(1) Correspond au reclassement en provisions pour risques filiales de la quote-part négative des titres mis en équivalence du sous-groupe IER (Voir note 6.2 - Titres mis en équivalence).

Détail des variations de l'exercice :

	Au 31/12/2022	Augmentations	Diminutions		Variations de périmètre	Autres mouvements	Variations de change	Au 31/12/2023
			avec utilisation	sans utilisation				
<i>(en millions d'euros)</i>								
Provisions pour litiges	0,0	0,0	0,0	0,0	0,0	0,0	0,0	0,0
Provisions pour risques filiales	0,0	0,0	0,0	0,0	0,0	1,7	0,0	1,7
Autres provisions pour risques	3,5	0,0	0,0	0,0	0,0	0,0	0,0	3,5
Engagements envers le personnel	0,3	0,0	0,0	0,0	0,0	0,0	0,0	0,3
TOTAL	3,8	0,0	0,0	0,0	0,0	1,7	0,0	5,5

9.2 - Litiges en cours

Il n'existe pas de procédure gouvernementale, judiciaire ou d'arbitrage, y compris toute procédure dont la société a connaissance, qui est en suspens ou dont elle est menacée, susceptible d'avoir ou ayant eu au cours des douze derniers mois des effets significatifs sur la situation financière ou la rentabilité de la société et/ou du Groupe.

Note 10 - Charges et avantages du personnel**10.1 - Effectifs moyens**

Néant.

10.2 - Engagements de retraite et avantages assimilés**Principes comptables****Avantages postérieurs à l'emploi**

Les avantages postérieurs à l'emploi incluent essentiellement la couverture des frais médicaux accordée aux retraités de certaines filiales.

Les engagements relatifs aux avantages postérieurs à l'emploi concernent essentiellement les filiales implantées en France.

Les engagements envers le personnel du Groupe ne concernent que des avantages maintenus pour certains anciens salariés du Groupe, pour des montants non significatifs à l'échelle du Groupe, variant de 0,3 million d'euros au 31 décembre 2022 à 0,3 million d'euros au 31 décembre 2023. Ces régimes ne sont pas financés.

10.3 - Rémunération des organes d'administration et de direction

<i>(en millions d'euros)</i>	2023	2022
Avantages à court terme	0,1	0,1
Avantages postérieurs à l'emploi	0,0	0,0
Avantages à long terme	0,0	0,0
Indemnités de fin de contrat de travail	0,0	0,0
Paiement en actions	0,0	0,0

Les montants indiqués ci-dessus sont ceux versés au cours de l'exercice aux membres du Conseil de surveillance et aux mandataires sociaux.

Certains salariés ou mandataires sociaux du Groupe ont reçu des actions gratuites et de performance Bolloré SE.

Cependant aucun mandataire social n'en a reçu dans le cadre de son mandat au sein de la Compagnie du Cambodge et aucune charge n'a donc été comptabilisée à ce titre en 2023 dans les comptes du Groupe. Le nombre total d'actions gratuites et de performance potentielles Bolloré SE attribuées aux mandataires de la Compagnie du Cambodge au titre de leur fonction de salarié ou mandataire de Bolloré SE s'élève à 2 344 000 actions.

Note 11 - Impôts

Principes comptables

Le Groupe calcule les impôts sur les résultats conformément aux législations fiscales en vigueur.

Conformément à la norme IAS 12 « Impôts sur les résultats », les différences temporelles entre les valeurs comptables des actifs et des passifs et leurs bases fiscales donnent lieu à la constatation d'un impôt différé selon la méthode du report variable en utilisant les taux d'impôt adoptés ou quasi adoptés à la date de clôture.

Des impôts différés sont comptabilisés pour toutes les différences temporelles, sauf si l'impôt différé est généré par un *goodwill* ou par la comptabilisation initiale d'un actif ou d'un passif qui n'est pas un regroupement d'entreprises et n'affecte ni le bénéfice comptable ni le bénéfice imposable à la date de transaction.

Un impôt différé est comptabilisé pour toutes les différences temporelles imposables liées à des participations dans les filiales, entreprises associées, co-entreprises et investissements dans les succursales sauf si la date à laquelle s'inversera la différence temporelle peut être contrôlée et s'il est probable qu'elle ne s'inversera pas dans un avenir prévisible.

Un actif d'impôt différé est comptabilisé pour le report en avant de pertes fiscales et de crédit d'impôt non utilisés dans la mesure où il est probable que l'on disposera de bénéfices imposables futurs sur lesquels ces pertes fiscales et crédits d'impôt non utilisés pourront être imputés, ou s'il existe des différences temporelles passives.

Pour les sociétés ou groupes fiscaux du Groupe pour lesquels il existe un historique récent de pertes fiscales non utilisées, le Groupe considère qu'il n'y a pas lieu de reconnaître d'impôt différé actif net au titre du report en avant des pertes fiscales.

Conformément à la norme IAS 12, les actifs et passifs d'impôts différés ne sont pas actualisés.

11.1 - Charge d'impôt

11.1.1 - Analyse de la charge d'impôt

<i>(en millions d'euros)</i>	2023	2022
Impôts courants et impôts différés	(8,6)	(2,1)
Autres impôts (forfaitaire, redressements, crédit d'impôts)	(0,0)	(0,0)
Retenues à la source	(0,1)	(0,1)
TOTAL	(8,6)	(2,2)

11.1.2 - Rationalisation de la charge d'impôt

Par convention, le Groupe a décidé de retenir le taux de droit commun applicable en France, avec l'effet des contributions additionnelles, soit 25,73 % en 2023.

L'écart entre la charge d'impôt théorique et la charge nette d'impôt réelle s'analyse de la façon suivante :

<i>(en millions d'euros)</i>	2023	2022
Résultat net consolidé	33,3	11,8
Résultat net de activités abandonnées	0,0	0,0
Résultat net des sociétés mises en équivalence	(0,4)	(1,2)
Charge (produit) d'impôt	(8,6)	(2,2)
Résultat avant impôt	42,3	15,2
Taux d'impôt théorique	25,73%	25,47%
PROFIT (CHARGE) THÉORIQUE D'IMPÔT	(10,9)	(3,9)
<i>Rapprochement :</i>		
Différences permanentes ⁽²⁾	1,8	1,6
Effet des cessions de titres non imposées au taux courant	0,0	0,0
Activation (dépréciation) de reports déficitaires et dépréciation d'impôts différés	0,2	0,0
Incidences des différentiels de taux d'impôt	0,2	(0,0)
Autres	(0,0)	(0,0)
PRODUIT (CHARGE) RÉEL D'IMPÔT	(8,6)	(2,2)

(2) Correspond principalement aux dividendes reçus de la Compagnie du Cambodge.

11.2 - Impôts différés

11.2.1 - Position au bilan

<i>(en millions d'euros)</i>	Décembre 2023	Décembre 2022
Impôts différés - actif	0,1	0,0
Impôts différés - passif	1,9	1,4
IMPÔTS DIFFÉRÉS NETS	(1,8)	(1,4)

11.2.2 - Origine des impôts différés actifs et passifs

<i>(en millions d'euros)</i>	2023	2022
Reports fiscaux déficitaires activables	0,3	0,2
Provisions retraites et autres avantages au personnel	0,1	0,1
Réévaluation des immobilisations	(0,2)	(0,2)
Autres ⁽¹⁾	(2,0)	(1,4)
ACTIFS ET PASSIFS D'IMPÔTS DIFFÉRÉS NETS	(1,8)	(1,4)

(1) Dont -1,9 million d'euros relatifs à la juste valeur des titres de participations selon IFRS 9 en 2023 et -1,4 million d'euros 2022.

11.2.3 - Impôts différés actifs non reconnus au titre des déficits reportables et des crédits d'impôt

<i>(en millions d'euros)</i>	2023	2022
Déficits reportables	0,4	0,9
Autres	0,0	0,0
TOTAL	0,4	0,9

11.3 - Impôts courants

11.3.1 - Actifs

<i>(en millions d'euros)</i>	Au 31/12/2022	Variations de périmètre	Variations nettes	Variations de change	Autres mouvements	Au 31/12/2023
Impôts courants - actifs	0,6	0,0	(0,5)	0,0	(0,0)	0,1
TOTAL	0,6	0,0	(0,5)	0,0	(0,0)	0,1

11.3.2 - Passif

<i>(en millions d'euros)</i>	Au 31/12/2022	Variations de périmètre	Variations nettes	Variations de change	Autres mouvements	Au 31/12/2023
Impôts courants - passif	0,1	0,0	6,6	0,0	(0,1)	6,6
TOTAL	0,1	0,0	6,6	0,0	(0,1)	6,6

Note 12 - Transactions avec les parties liées

Les comptes consolidés incluent des opérations effectuées par le Groupe dans le cadre normal de ses activités avec des sociétés non consolidées qui ont un lien capitalistique direct ou indirect avec le Groupe.

<i>(en millions d'euros)</i>	2023	2022
Chiffre d'affaires		
- entités non consolidées ⁽¹⁾	0,2	0,2
- entités mises en équivalence	0,0	0,0
- membres du Conseil de surveillance et du Directoire	0,0	0,0
Achats et charges externes		
- entités non consolidées ⁽¹⁾	(0,8)	(0,5)
- entités mises en équivalence	0,0	0,0
- membres du Conseil de surveillance et du Directoire	0,0	0,0
Autres produits et charges financiers		
- entités non consolidées ⁽¹⁾	37,9	10,5
- entités mises en équivalence	0,0	0,0
- membres du Conseil de surveillance et du Directoire	0,0	0,0
Résultat net des activités abandonnées		
- entités non consolidées	0,0	0,0
- entités mises en équivalence	0,0	0,0
- membres du Conseil de surveillance et du Directoire	0,0	0,0
Créances liées à l'activité (hors intégration fiscale)		
- entités non consolidées ⁽¹⁾	0,1	0,0
- entités mises en équivalence	0,0	0,0
- membres du Conseil de surveillance et du Directoire	0,0	0,0
Provisions pour créances douteuses	0,0	0,0
Dettes liées à l'activité (hors intégration fiscale)		
- entités non consolidées ⁽¹⁾	0,0	0,0
- entités mises en équivalence	0,0	0,0
- membres du Conseil de surveillance et du Directoire	0,0	0,0
Comptes courants et conventions de trésorerie actif		
- entités non consolidées ⁽¹⁾	907,0	1 019,4
- entités mises en équivalence	0,0	0,0
- membres du Conseil de surveillance et du Directoire	0,0	0,0
Comptes courants et conventions de trésorerie passif		
- entités non consolidées ⁽¹⁾	0,1	0,1
- entités mises en équivalence	0,0	0,0
- membres du Conseil de surveillance et du Directoire	0,0	0,0

(1) Comprend les entités sous contrôle commun du Groupe Bolloré, non consolidées dans le Groupe Compagnie du Cambodge, ainsi que les holdings de contrôle du Groupe, le solde de la convention de trésorerie avec le Groupe Bolloré s'élève à 907,0 millions en 2023 et 1 019,4 millions d'euros en 2022.

Note 13 - Événements postérieurs à la clôture

Néant.

Note 14 - Honoraires des contrôleurs légaux des comptes et des membres de leurs réseaux**Montant des honoraires par réseau**

	Total 2023	Constantin Associés				AEG Finances			
		Commissaire aux comptes		Réseau		Commissaire aux comptes		Réseau	
		Montant (HT)	%	Montant (HT)	%	Montant (HT)	%	Montant (HT)	%
(En milliers d'euros)									
Certification des comptes individuels et consolidés									
Compagnie du Cambodge	63	33	65%	n/a ⁽¹⁾		30	100%	n/a ⁽¹⁾	
Filiales intégrées globalement	28	18	35%	10	100%	0	0%		
Sous-total	91	51	100%	10	100%	30	100%	0	
Services autres que la certification des comptes									
Compagnie du Cambodge	0	0	0%	n/a ⁽¹⁾		0	0%	n/a ⁽¹⁾	
Filiales intégrées globalement	0	0	0%		0%	0	0%		
Sous-total	0	0	0%	0	0%	0	0%	0	
TOTAL HONORAIRES	91	51	100%	10	100%	30	100%	0	

(1) : non applicable

Note 15 - Liste des sociétés consolidées**15.1 - Sociétés consolidées par intégration globale**

Libellé	Siège	% intérêt 2023	% intérêt 2022	SIREN / Pays / Territoire
Compagnie de Pleuven	Puteaux	58,69	58,69	487 529 828
Compagnie du Cambodge	Puteaux	100,00	100,00	552 073 785
La Forestière Équatoriale	Abidjan	64,56	64,56	Côte d'Ivoire
Rivaud Loisirs Communication	Puteaux	86,96	86,96	428 773 980
Société Foncière du Château Volterra	Puteaux	96,91	96,91	596 480 111

15.2 - Sociétés consolidées par mise en équivalence

Libellé	Siège	% intérêt 2023	% intérêt 2022	SIREN / Pays Territoire
Automatic Control Systems Inc.	New York	61,41	61,41	États-Unis
Automatic Systems	Persan	61,41	61,41	304 395 973
Automatic Systems (Belgium) SA	Wavre	61,41	61,41	Belgique
Automatic Systems America Inc.	Montréal	61,41	61,41	Canada
Automatic Systems Deutschland GmbH	Unna	61,41	61,41	Allemagne
Automatic Systems Equipment UK	Birmingham	61,41	61,41	Royaume-Uni
Automatic Systems Española SA	Barcelone	61,41	61,41	Espagne
Compagnie des Tramways de Rouen	Puteaux	54,69	54,69	570 504 472
Financière Moncey	Puteaux	45,08	45,08	562 050 724
IER Impresoras Especializadas	Madrid	61,41	61,41	Espagne
IER Inc.	Carrollton	61,41	61,41	États-Unis
IER Pte Ltd	Singapour	61,41	61,41	Singapour
IER SAS	Suresnes	61,41	61,41	622 050 318
Socarfi	Puteaux	29,18	29,18	612 039 099
Société des Chemins de Fer et Tramways du Var et du Gard	Puteaux	31,51	31,51	612 039 545
Société Industrielle et Financière de l'Artois	Puteaux	26,38	26,38	562 078 261

NC : Non consolidée

15.3 - Liste des sociétés dont la date de clôture est différente du 31 Décembre

Néant.

3. Rapport des commissaires aux comptes sur les comptes consolidés

Exercice clos le 31 décembre 2023.

À l'Assemblée générale de la société COMPAGNIE DU CAMBODGE.

OPINION

En exécution de la mission qui nous a été confiée par l'Assemblée générale, nous avons effectué l'audit des comptes consolidés de la société COMPAGNIE DU CAMBODGE relatifs à l'exercice clos le 31 décembre 2023, tels qu'ils sont joints au présent rapport.

Nous certifions que les comptes consolidés sont, au regard du référentiel IFRS tel qu'adopté dans l'Union Européenne, réguliers et sincères et donnent une image fidèle du résultat des opérations de l'exercice écoulé ainsi que de la situation financière et du patrimoine, à la fin de l'exercice, de l'ensemble constitué par les personnes et entités comprises dans la consolidation.

FONDEMENT DE L'OPINION

RÉFÉRENTIEL D'AUDIT

Nous avons effectué notre audit selon les normes d'exercice professionnel applicables en France. Nous estimons que les éléments que nous avons collectés sont suffisants et appropriés pour fonder notre opinion.

Les responsabilités qui nous incombent en vertu de ces normes sont indiquées dans la partie « Responsabilités des Commissaires aux Comptes relatives à l'audit des comptes consolidés » du présent rapport.

INDÉPENDANCE

Nous avons réalisé notre mission d'audit dans le respect des règles d'indépendance prévues par le Code de Commerce et par le Code de Déontologie de la profession de Commissaire aux Comptes sur la période du 1^{er} janvier 2023 à la date d'émission de notre rapport, et notamment nous n'avons pas fourni de services interdits par l'article 5, paragraphe 1, du règlement (UE) n°537/2014.

JUSTIFICATION DES APPRÉCIATIONS - POINTS CLÉS DE L'AUDIT

En application des dispositions des articles L.821-53 et R.821-180 du Code de Commerce relatives à la justification de nos appréciations, nous portons à votre connaissance les points clés de l'audit relatifs aux risques d'anomalies significatives qui, selon notre jugement professionnel, ont été les plus importants pour l'audit des comptes consolidés de l'exercice, ainsi que les réponses que nous avons apportées face à ces risques.

Les appréciations ainsi portées s'inscrivent dans le contexte de l'audit des comptes consolidés pris dans leur ensemble, et de la formation de notre opinion exprimée ci-avant. Nous n'exprimons pas d'opinion sur des éléments de ces comptes consolidés pris isolément.

Comptabilisation et évaluation des actifs financiers non cotés à la juste valeur (notes 3.2 et 6.3 l'annexe aux comptes consolidés)

Point-clé de l'audit

Les actifs financiers non cotés à la juste valeur s'élevaient à 828 millions d'euros au 31 décembre 2023 au regard d'un total bilan de 4 624 millions d'euros. La comptabilisation de ces actifs est réalisée principalement par transparence de la valeur des actifs sous-jacents pour les titres non cotés, et le cas échéant, sur la base de l'actif net réévalué. La comptabilisation de ces actifs est réalisée sur la base de l'actif net réévalué et, le cas échéant, par transparence de la valeur des actifs sous-jacents. S'agissant d'estimations significatives impliquant des jugements de la part du management du Groupe, nous considérons que la détermination des justes valeurs des actifs financiers non cotés constitue un point-clé de l'audit.

Notre approche d'audit

Les travaux réalisés ont été les suivants :

- Obtention de la documentation relative à l'évaluation de chaque actif.
- Appréciation de la juste valeur définie pour chaque actif donné en comparant les valeurs ainsi obtenues aux données de marchés (cours de bourse notamment) et/ou à l'actif net réévalué et/ou à la situation nette comptable.
- Analyse, avec l'appui de nos spécialistes en évaluation, des travaux réalisés par la société au cours de l'exercice pour
 - Appliquer le modèle de valorisation des holdings « de tête » non cotées du Groupe Bolloré tel qu'il a été défini par la société, avec l'aide d'un expert externe, au cours de l'exercice précédent.
 - Appréciation de la correcte comptabilisation des variations de juste valeur au regard du choix de comptabilisation opéré par le Groupe.

VÉRIFICATIONS SPÉCIFIQUES

Nous avons également procédé, conformément aux normes d'exercice professionnel applicables en France, aux vérifications spécifiques prévues par les textes légaux et réglementaires des informations relatives au groupe, données dans le rapport de gestion du Directoire.

Nous n'avons pas d'observation à formuler sur leur sincérité et leur concordance avec les comptes consolidés.

AUTRES VÉRIFICATIONS OU INFORMATIONS PRÉVUES PAR LES TEXTES LÉGAUX ET RÉGLEMENTAIRES

FORMAT DE PRÉSENTATION DES COMPTES CONSOLIDÉS DESTINÉS À ÊTRE INCLUS DANS LE RAPPORT FINANCIER ANNUEL

Nous avons également procédé, conformément à la norme d'exercice professionnel sur les diligences du Commissaire aux Comptes relatives aux comptes annuels et consolidés présentés selon le format d'information électronique unique européen, à la vérification du respect de ce format défini par le règlement européen délégué

n° 2019/815 du 17 décembre 2018 dans la présentation des comptes consolidés destinés à être inclus dans le rapport financier annuel mentionné au I de l'article L.451-1-2 du Code Monétaire et Financier, établis sous la responsabilité du Président du Directoire. S'agissant de comptes consolidés, nos diligences comprennent la vérification de la conformité du balisage de ces comptes au format défini par le règlement précité.

Sur la base de nos travaux, nous concluons que la présentation des comptes consolidés destinés à être inclus dans le rapport financier annuel respecte, dans tous ses aspects significatifs, le format d'information électronique unique européen.

En raison des limites techniques inhérentes au macro-balisage des comptes consolidés selon le format d'information électronique unique européen, il est possible que le contenu de certaines balises des notes annexes ne soit pas restitué de manière identique aux comptes consolidés joints au présent rapport.

Par ailleurs, il ne nous appartient pas de vérifier que les comptes consolidés qui seront effectivement inclus par votre société dans le rapport financier annuel déposé auprès de l'AMF correspondent à ceux sur lesquels nous avons réalisé nos travaux.

DÉSIGNATION DES COMMISSAIRES AUX COMPTES

Nous avons été nommés Commissaires aux Comptes de la société COMPAGNIE DU CAMBODGE par l'Assemblée générale du 14 juin 2000 pour Constantin Associés et 8 juin 2006 pour AEG Finances.

Au 31 décembre 2023, Constantin Associés était dans la 24^{ème} année de sa mission sans interruption et AEG Finance dans sa 17^{ème} année.

RESPONSABILITÉS DE LA DIRECTION ET DES PERSONNES CONSTITUANT LE GOUVERNEMENT D'ENTREPRISE RELATIVES AUX COMPTES CONSOLIDÉS

Il appartient à la Direction d'établir des comptes consolidés présentant une image fidèle conformément au référentiel IFRS tel qu'adopté dans l'Union européenne ainsi que de mettre en place le contrôle interne qu'elle estime nécessaire à l'établissement de comptes consolidés ne comportant pas d'anomalies significatives, que celles-ci proviennent de fraudes ou résultent d'erreurs.

Lors de l'établissement des comptes consolidés, il incombe à la Direction d'évaluer la capacité de la société à poursuivre son exploitation, de présenter dans ces comptes, le cas échéant, les informations nécessaires relatives à la continuité d'exploitation et d'appliquer la convention comptable de continuité d'exploitation, sauf s'il est prévu de liquider la société ou de cesser son activité.

Les comptes consolidés ont été arrêtés par le Directoire.

RESPONSABILITÉS DES COMMISSAIRES AUX COMPTES RELATIVES À L'AUDIT DES COMPTES CONSOLIDÉS

Il nous appartient d'établir un rapport sur les comptes consolidés. Notre objectif est d'obtenir l'assurance raisonnable que les comptes consolidés pris dans leur ensemble ne comportent pas d'anomalies significatives. L'assurance raisonnable correspond à un niveau élevé d'assurance, sans toutefois garantir qu'un audit réalisé conformément aux normes d'exercice professionnel permet de systématiquement détecter toute anomalie significative. Les anomalies peuvent provenir de fraudes ou résulter d'erreurs et sont considérées comme significatives lorsque l'on peut raisonnablement s'attendre à ce qu'elles puissent, prises individuellement ou en cumulé, influencer les décisions économiques que les utilisateurs des comptes prennent en se fondant sur ceux-ci.

Comme précisé par l'article L.821-55 du Code de Commerce, notre mission de certification des comptes ne consiste pas à garantir la viabilité ou la qualité de la gestion de votre société.

Dans le cadre d'un audit réalisé conformément aux normes d'exercice professionnel applicables en France, le Commissaire aux Comptes exerce son jugement professionnel tout au long de cet audit.

En outre :

- Il identifie et évalue les risques que les comptes consolidés comportent des anomalies significatives, que celles-ci proviennent de fraudes ou résultent d'erreurs, définit et met en œuvre des procédures d'audit face à ces risques, et recueille des éléments qu'il estime suffisants et appropriés pour fonder son opinion. Le risque de non-détection d'une anomalie significative provenant d'une fraude est plus élevé que celui d'une anomalie significative résultant d'une erreur, car la fraude peut impliquer la collusion, la falsification, les omissions volontaires, les fausses déclarations ou le contournement du contrôle interne ;
- Il prend connaissance du contrôle interne pertinent pour l'audit afin de définir des procédures d'audit appropriées en la circonstance, et non dans le but d'exprimer une opinion sur l'efficacité du contrôle interne ;
- Il apprécie le caractère approprié des méthodes comptables retenues et le caractère raisonnable des estimations comptables faites par la Direction, ainsi que les informations les concernant fournies dans les comptes consolidés ;
- Il apprécie le caractère approprié de l'application par la Direction de la convention comptable de continuité d'exploitation et, selon les éléments collectés, l'existence ou non d'une incertitude significative liée à des événements ou à des circonstances susceptibles de mettre en cause la capacité de la société à poursuivre son exploitation. Cette appréciation s'appuie sur les éléments collectés jusqu'à la date de son rapport, étant toutefois rappelé que des circonstances ou événements ultérieurs pourraient mettre en cause la continuité d'exploitation. S'il conclut à l'existence d'une incertitude significative, il attire l'attention des lecteurs de son rapport sur les informations fournies dans les comptes consolidés au sujet de cette incertitude ou, si ces informations ne sont pas fournies ou ne sont pas pertinentes, il formule une certification avec réserve ou un refus de certifier ;
- Il apprécie la présentation d'ensemble des comptes consolidés et évalue si les comptes consolidés reflètent les opérations et événements sous-jacents de manière à en donner une image fidèle ;
- Concernant l'information financière des personnes ou entités comprises dans le périmètre de consolidation, il collecte des éléments qu'il estime suffisants et appropriés pour exprimer une opinion sur les comptes consolidés. Il est responsable de la direction, de la supervision et de la réalisation de l'audit des comptes consolidés ainsi que de l'opinion exprimée sur ces comptes.

Neuilly-Sur-Seine et Paris-La Défense, le 26 avril 2024
Les Commissaires aux Comptes

AEG Finances
Membre Français de Grant Thornton International

Constantin Associés
Member of Deloitte Touche Tohmatsu Limited

Samuel CLOCHARD

Thierry QUERON

3 — Comptes annuels au 31 décembre 2023

1. COMPTES SOCIAUX	74
1.1. BILAN.....	74
1.2. COMPTE DE RÉSULTAT	76
1.3. ANNEXE AUX COMPTES ANNUELS.....	77
1.4. NOTES SUR LE BILAN – NOTE 1 À 6	78
1.5. NOTES SUR LE COMPTE DE RÉSULTAT – NOTE 7 À 12.....	81
1.6. INFORMATIONS DIVERSES - NOTE 13 À 21	82
1.7. FILIALES ET PARTICIPATIONS AU 31 DÉCEMBRE 2023	84
1.8. RÉSULTATS FINANCIERS DE LA SOCIÉTÉ AU COURS DES CINQ DERNIERS EXERCICES	86
2. RAPPORT DES COMMISSAIRES AUX COMPTES SUR LES COMPTES ANNUELS.....	87
3. RAPPORT SPÉCIAL DES COMMISSAIRES AUX COMPTES SUR LES CONVENTIONS RÉGLEMENTÉES	92

1. Comptes sociaux

1.1. Bilan

ACTIF

(en milliers d'euros)	Notes	31/12/2023			31/12/2022
		Montant brut	Amortissements et provisions	Montant net	Montant net
Immobilisations incorporelles	1-6				
Concessions, brevets, droits similaires					
Fonds commercial					
Autres immobilisations incorporelles		99	99		
Immobilisations corporelles	1				
Autres immobilisations corporelles		1	1		
Immobilisations financières	1-2-6				
Titres de participations		356 990	8 413	348 578	349 571
Autres titres immobilisés		4	4		
Prêts		1 753	1 752	1	1
Autres immobilisations financières		7 864		7 864	7 864
Sous-total		366 711	10 269	356 442	357 435
Créances					
Autres créances	2-3	722 245	0	722 245	716 728
Divers					
Disponibilités		21	0	21	17
Comptes de régularisation					
Charges constatées d'avance					
Sous-total		722 266	0	722 266	716 744
TOTAL ACTIF		1 088 977	10 269	1 078 708	1 074 179

PASSIF

(en milliers d'euros)	Notes	Montant net	
		31/12/2023	31/12/2022
Capitaux propres			
Capital social		23 509	23 509
Primes d'émission, de fusion, d'apport		282 575	282 575
Réserve légale		3 469	3 469
Autres réserves		52 345	52 345
Report à nouveau		607 326	608 434
Résultat de l'exercice (bénéfice ou perte)		100 009	99 645
Sous-total	5	1 069 234	1 069 977
Provisions pour risques et charges			
Provisions pour charges			
Sous-total	6	0	0
Dettes			
Emprunts et dettes auprès des établissements de crédit			
Dettes fournisseurs et comptes rattachés		105	62
Dettes fiscales et sociales		5 227	8
Autres dettes		4 142	4 132
Sous-total	2-4	9 474	4 202
TOTAL PASSIF		1 078 708	1 074 179

1.2. Compte de résultat

(en milliers d'euros)	Notes	2023	2022
Chiffre d'affaires net		0	0
Reprises sur provisions et transferts de charges		0	0
Autres produits	9	23	20
Total des produits d'exploitation		23	20
Autres achats et charges externes	7	(984)	(761)
Impôts, taxes et versements assimilés	8	(181)	(137)
Salaires et traitements		0	0
Charges sociales		(35)	(36)
Dotation d'exploitation sur immobilisations		0	0
Autres charges	9	(45)	(45)
Total des charges d'exploitation		(1 245)	(979)
Résultat d'exploitation		(1 222)	(960)
Produits financiers de participations		85 071	98 111
Produits des autres valeurs mobilières et créances de l'actif immobilisé		4	4
Autres intérêts et produits assimilés		24 243	3 056
Reprises sur provisions et transferts de charges		18 896	1 259
Total des produits financiers		128 214	102 430
Dotations financières aux amortissements et provisions		(1 263)	(16)
Intérêts et charges assimilés		(18 702)	(10)
Charges nettes sur cessions de valeurs mobilières de placement		0	0
Total des charges financières		(19 965)	(26)
Résultat financier	10	108 249	102 404
Résultat courant avant impôt		107 027	101 444
Produits exceptionnels sur opérations de gestion		0	0
Produits exceptionnels sur opérations en capital		0	0
Reprises sur provisions et transferts de charges		0	0
Total des produits exceptionnels		0	0
Charges exceptionnelles sur opérations de gestion		0	0
Charges exceptionnelles sur opérations en capital		0	0
Dotations exceptionnelles aux amortissements et provisions		0	0
Total des charges exceptionnelles		0	0
Résultat exceptionnel	11	0	0
Impôts sur les bénéfices	12	(7 017)	(1 800)
Total des produits		128 237	102 450
Total des charges		(28 228)	(2 805)
BÉNÉFICE OU PERTE		100 009	99 645

1.3. Annexe aux comptes annuels

FAITS MARQUANTS DE L'EXERCICE

L'IMPACT DE L'INVASION DE L'UKRAINE PAR LA RUSSIE

L'invasion de l'Ukraine par la Russie en février 2022 continue d'avoir d'importantes répercussions sur les marchés financiers et les prix de certaines matières premières, et affecte l'ensemble de l'économie mondiale.

Le Groupe Bolloré ne peut évaluer précisément toutes les conséquences indirectes de la crise en Ukraine mais s'adapte en permanence pour faire preuve de résilience et assurer la continuité de ses activités.

Néanmoins, les impacts de l'invasion de l'Ukraine par la Russie dans les comptes sociaux ne sont pas significatifs.

Le Groupe reste vigilant sur les conséquences actuelles et potentielles mais demeure confiant quant à la capacité de résilience de ses principaux métiers.

En tant que filiale du Groupe Bolloré SE, la société bénéficie du régime général de financement mis en place par ce dernier.

MÉTHODES ET PRINCIPES COMPTABLES

Les comptes annuels sont établis selon les principes, normes et méthodes comptables découlant du plan comptable général 2014 conformément au règlement ANC N° 2014-03, à l'ensemble des règlements l'ayant modifié par la suite ainsi qu'aux avis et recommandations ultérieurs du Conseil national de la Comptabilité et du Comité de Réglementation Comptable.

Les conventions générales comptables ont été appliquées, dans le respect du principe de prudence, conformément aux hypothèses de base :

- Continuité de l'exploitation ;
- Permanence des méthodes comptables d'un exercice à l'autre ;
- Indépendance des exercices.

Et conformément aux règles générales d'établissement et de présentation des comptes annuels.

La méthode de base retenue pour l'évaluation des éléments inscrits en comptabilité est la méthode des coûts historiques.

IMMOBILISATIONS INCORPORELLES

Les immobilisations incorporelles sont comptabilisées pour leur coût d'acquisition.

IMMOBILISATIONS CORPORELLES

Les immobilisations corporelles sont comptabilisées pour leur coût d'acquisition.

TITRES DE PARTICIPATION

Les titres de participation sont inscrits pour leur coût d'acquisition ou leur valeur d'apport. Les frais d'acquisition de titres de participation sont portés en charges lorsqu'ils sont encourus.

À la fin de l'exercice, une dépréciation est constituée lorsque la valeur d'inventaire est inférieure à la valeur d'entrée dans le patrimoine. La valeur d'inventaire est déterminée en fonction de l'actif net comptable réévalué, de la rentabilité, des perspectives d'avenir ainsi que de la valeur d'utilité de la participation.

Le mali technique, le cas échéant, est intégré à la valeur nette comptable des actifs sous-jacents lors des tests de dépréciation.

CRÉANCES ET COMPTES RATTACHÉS

Les créances sont valorisées à leur valeur nominale. Une dépréciation est pratiquée lorsque la valeur d'inventaire est inférieure à la valeur comptable.

COUVERTURE DE FRAIS MÉDICAUX

Les remboursements de frais médicaux pour les retraités figurent en engagements hors bilan, conformément à l'option laissée par l'article L 123-13 du code du commerce.

Concernant l'évaluation de cet engagement, Compagnie du Cambodge applique la méthode 2 de la recommandation ANC n°2013-02.

Elles sont évaluées selon la méthode PUC (*Projected Unit Credit*) en retenant un taux d'actualisation financière brut de 4,00 %.

Il n'existe pas d'engagements spécifiques en faveur des organes d'administration ou de direction.

1.4. Notes sur le bilan – Note 1 à 6

Note 1 – Actif immobilisé et amortissements

Valeurs brutes

(en milliers d'euros)	Montant au 01/01/2023	Augmentations	Diminutions ⁽¹⁾	Montant au 31/12/2023
Immobilisations incorporelles				
Autres Immobilisations Incorporelles	99			99
Total	99			99
Immobilisations corporelles				
Autres immobilisations	1			1
Total	1			1
Immobilisations financières				
Participations	356 990			356 990
Autres titres immobilisés	4			4
Prêts	19 128		(17 375)	1 753
Autres immobilisations financières (2)	9 115		(1 251)	7 864
Total	385 237		(18 626)	366 611
TOTAL ACTIF IMMOBILISÉ	385 337	0	(18 626)	366 711

(1) Diminutions :

La baisse des immobilisations financières comprend :

- les prêts (ex-Socchipard) irrécouvrables pour 17,4 millions d'euros,
- les autres créances financières irrécouvrables pour 1,2 million d'euros.

(2) Autres immobilisations financières :

Conformément au règlement ANC 2015-06 du 23/11/2015, des malis techniques sont comptabilisées pour 7,9 millions incluant :

- le mali de 6,7 millions d'euros provenant de la TUP en 2021 de SCR dans la Compagnie du Cambodge réaffecté aux titres SOCFRANCE (sortie des titres SCR pour 7,4 millions d'euros et reprise de l'actif net de SCR pour 0,7 million d'euros),
- le mali de 0,9 million d'euros constaté suite à la fusion de Socchipard dans Cambodge affecté à plusieurs lignes de titres dont 0,6 million d'euros aux titres Société Foncière du Château Volterra et 0,2 million d'euros sur les titres SOCARFI,
- le mali technique de 0,3 million d'euros provenant de la fusion-absorption en 2002 de la Compagnie des Caoutchoucs de Padang par la Compagnie de Cambodge réaffecté aux titres Compagnie de Tramways de Rouen.

Amortissements et dépréciations

(en milliers d'euros)	Montant au 01/01/2023	Augmentations	Diminutions ⁽¹⁾	Montant au 31/12/2023
Immobilisations incorporelles				
Autres Immobilisations incorporelles	99			99
Immobilisations corporelles				
Autres immobilisations corporelles	1			1
Immobilisations financières				
Participations	7 420	1 263	(270)	8 413
Autres titres immobilisés	4			4
Prêts	19 127		(17 375)	1 752
Autres Immobilisations financières	1 251		(1 251)	0
TOTAL	27 902	1 263	(18 896)	10 269

(1) Diminutions :

Reprise de provision sur prêts irrécouvrables 17,4 millions d'euros.

Immobilisations financières irrécouvrables pour 1,2 million d'euros.

Note 2 – État des échéances des créances et des dettes**États des créances**

(en milliers d'euros)	Montant brut	A moins de 1 an	A plus de 1 an
Créances de l'actif immobilisé			
Prêts	1 753		1 753
Autres immobilisations financières	7 864		7 864
Créances de l'actif circulant			
Groupe et associés	722 216	722 216	
Autres créances	28	28	
TOTAL	731 861	722 245	9 617

États des dettes

(en milliers d'euros)	Montant brut	A moins de 1 an	De 1 à 5 ans	A plus de 5 ans
Dettes fournisseurs	105	105		
Dettes fiscales et sociales	5 227	5 227		
Groupe et associés	2 396	2 396		
Autres dettes	1 746			1 746
TOTAL	9 474	7 728		1 746

Note 3 – Produits à recevoir

(en milliers d'euros)	Montant au 31/12/2023
Jetons de présence	10
TOTAL	10

Note 4 – Charges à payer

(en milliers d'euros)	Montant au 31/12/2023
Dettes fournisseurs et comptes rattachés	89
Dettes fiscales et sociales	9
TOTAL	98

Note 5 – Capitaux propres

Le capital social au 31 décembre 2023 est de 23 509 milliers d'euros divisé en 559 735 actions de 42 euros chacune.

(en milliers d'euros)	Capitaux propres au 01/01/2023	Affectation du résultat 2022	Dividendes distribués	Résultat de l'exercice	Capitaux propres au 31/12/2023
Capital social	23 509				23 509
Primes d'émission	4 346				4 346
Prime de fusion	278 229				278 229
Réserve légale	3 469				3 469
Autres réserves	52 345				52 345
Report à nouveau	608 434	(1 108)			607 326
Résultat de l'exercice	99 645	1 108	(100 752)	100 009	100 009
TOTAL	1 069 977	0	(100 752)	100 009	1 069 234

Note 6 – État des provisions

(en milliers d'euros)	Montant au 01/01/2023	Dotations	Reprises	Montant au 31/12/2023
Dépréciations des immobilisations incorporelles				
Autres immobilisations incorporelles	99	0	0	99
Dépréciations des immobilisations financières				
Participations	7 420	1 263	(270)	8 413
Autres Titres immobilisés	4	0	0	4
Prêts	19 127	0	(17 375)	1 752
Autres immobilisations financières	1 251	0	(1 251)	0
Provisions pour risques et charges				
Provisions pour risques	0	0	0	0
Provisions pour charges	0	0	0	0
Dépréciation de l'actif circulant				
Provisions des Autres créances	0	0	0	0
TOTAL	27 902	1 263	(18 896)	10 268
<i>Dont dépréciations des immobilisations incorporelles</i>	<i>99</i>	<i>0</i>	<i>0</i>	<i>99</i>
<i>Dont dépréciations des immobilisations financières</i>	<i>27 802</i>	<i>1 263</i>	<i>(18 896)</i>	<i>10 170</i>

Les principales dotations pour dépréciation correspondent aux titres de participation des sociétés :

Socfinaf	1 255
La Financière ARNIL	8

Les principales reprises sur dépréciation correspondent aux :

Prêts (ex-sochipard) irrécouvrables	17 371
Créances financières irrécouvrables	1 251
Titres de participations Rivaud Loisirs Communication	270

1.5. Notes sur le compte de résultat – Note 7 à 12

Note 7 – Achats et charges externes

(en milliers d'euros)	2023	2022
Honoraires ⁽¹⁾	(791)	(591)
Autres	(193)	(170)
TOTAL	(984)	(761)

(1) Hausse des frais de groupe sur l'exercice (251K€).

Note 8 – Impôts et taxes

(en milliers d'euros)	2023	2022
Autres impôts et taxes ⁽¹⁾	(181)	(137)

(1) Comprend la TVA non déductible.

Note 9 – Autres produits et charges d'exploitation

(en milliers d'euros)	2023	2022
Jetons de présence versés	(45)	(45)
Jetons de présence reçus	23	20
TOTAL	(22)	(25)

Note 10 – Résultat financier

(en milliers d'euros)	2023	2022
Revenus des titres de participations (dividendes) ⁽¹⁾	85 071	98 111
Revenus des autres valeurs mobilières et créances de l'actif immobilisé	4	4
Produits et charges d'intérêts ⁽²⁾	24 152	3 031
Autres charges financières ⁽³⁾	(18 622)	0
Autres produits financiers	11	18
Dotations et reprises de provisions ⁽⁴⁾	17 633	1 240
TOTAL	108 249	102 404

(1) Baisse des dividendes principalement due à Compagnie de PLEUVEN -13,9 millions d'euros.

(2) Augmentation du taux d'intérêt sur convention de trésorerie avec Bolloré.

(3) Solde des prêts et créances financières irrécouvrables.

(4) Dont reprise de provision sur :

- prêts irrécouvrables pour 17,4 millions d'euros,

- autres créances financières irrécouvrables pour 1,2 million d'euros.

Note 11 – Résultat exceptionnel

Néant.

Note 12 – Ventilation de l'impôt sur les sociétés entre le résultat courant et le résultat exceptionnel

(en milliers d'euros)	Résultat avant impôt	Impôt	Résultat après impôt
Résultat courant	107 027	(7 017)	100 009
Résultat exceptionnel	-	-	-
TOTAL	107 027fbsd	(7 017)	100 009

1.6. Informations diverses - Note 13 à 21**Note 13 – Engagements financiers**

(en milliers d'euros)	2023	2022
Engagements de santé ⁽¹⁾	271	289

(1) Les engagements de santé correspondent à la couverture des frais médicaux des retraités.

Note 14 – Rémunération des dirigeants

(en milliers d'euros)	2023	2022
Organes de surveillance	45	45

Note 15 – Avances et crédits alloués aux dirigeants

Néant.

Note 16 – Tableau des filiales et participations

Cf. ci-après.

Note 17 – Indication des accroissements et des allègements de la dette future d'impôt

(en milliers d'euros)	2023	2022
Nature des différences temporaires		
A. Accroissement de la dette future d'impôt	-	-
B. Allègement de la dette future d'impôt	-	-
Frais sur acquisition de titres	2	2
Base totale	2	2
Allègement de la dette future d'impôt	1	1

Note 18 – Identité de la société mère consolidant les comptes de la société

Les comptes de la société sont intégrés :

- *pour l'ensemble le plus grand* : par la méthode de l'intégration globale dans la consolidation de la société :

BOLLORE PARTICIPATIONS SE (SIREN : 352 730 394)

Odet

29500 Ergué-Gabéric

- *pour le sous-groupe le plus petit* : par la méthode de l'intégration globale dans la consolidation de la société :

COMPAGNIE DU CAMBODGE (SIREN : 552 073 785)

31/32 Quai de Dion Bouton

92800 Puteaux

Les informations financières relatives au Groupe Bolloré sont disponibles sur le site www.bolloré.com.

Note 19 – Effectifs

Néant.

Note 20 – Informations concernant les parties liées

Concernant les transactions conclues entre parties liées, la société n'est pas concernée, toutes les opérations étant faites à des conditions normales.

Note 21 – Événements postérieurs à la clôture

Néant.

1.7. Filiales et participations au 31 décembre 2023

	Capital social	Capitaux propres autres que le capital	% du capital détenu	Valeur brute
(en milliers d'euros)				
A. Renseignements détaillés concernant les participations dont la valeur brute excède 1 % du capital de la société				
1. Filiales (+50 % au moins du capital de la société)				
Compagnie de Pleuven	136 201	18 633	55,52	75 621
La Forestière Équatoriale	353 333 ⁽¹⁾	13 999 261 ⁽¹⁾	64,56	8 868
Rivaud Loisirs Communication	7 400	(464)	82,29	8 229
Société Foncière du Château Volterra	1 520	(1 528)	96,91	1 444
2. Participations (de 10 % à 50 % du capital détenu par la société)				
Compagnie de l'Odet	105 376	1 143 823	19,12	148 790
Financière Moncey	4 206	109 932	36,69	21 095
Financière V	69 724	21 385	22,81	19 789
IER	4 105	(8 940)	47,59	20 671
Plantations des Terres Rouges	17 029	1 125 750	10,00	9 818
Société des Chemins de Fer et Tramways du Var et du Gard	1 006	18 046	31,51	7 232
Socfin (ex-Socfinal)	24 780	207 870	12,34	3 887
Compagnie des Tramways de Rouen	284	2 856	28,57	1 838
Banque Hottinguer	9 750	40 212	16,36	934
B. Renseignements globaux concernant les autres filiales ou participations				
1. Filiales non reprises au paragraphe A				208
2. Participations non reprises au paragraphe A				28 571
TOTAL				356 994

(1) En milliers de francs CFA.

Valeur nette	Prêts et avances non remboursés	Cautions et avals	Chiffre d'affaires hors taxes du dernier exercice	Résultat du dernier exercice	Dividendes encaissés au cours de l'exercice	Numéro Siret
75 621				4 845	69 429	48752982800013
8 868				553 996	390	République de côte d'Ivoire
6 335			177	358		42877398000019
1 444				8		59648011100043
148 790			205	101 151	4 533	05680104600048
21 095				8 466	1 879	56205072400110
19 789				2 094	239	34211340400020
20 672			57 102	(6 242)		62205031800063
9 818				82 038	1 022	Siège social au Luxembourg
7 232				1 707	218	61203945400035
3 887				38 276	1 747	Siège social au Luxembourg
1 838				40	98	57050447200038
934			8 036	21 533	492	38124190000046
33						
22 224					5 024	
348 579					85 071	

1.8. Résultats financiers de la société au cours des cinq derniers exercices

Nature des indications	2019	2020	2021	2022	2023
I - Capital en fin d'exercice					
Capital social ⁽¹⁾	23 509	23 509	23 509	23 509	23 509
Nombre d'actions ordinaires existantes	559 735	559 735	559 735	559 735	559 735
Nombre d'actions à dividende prioritaire (sans droit de vote) existantes	-	-	-	-	-
Nombre maximal d'actions futures à créer par exercice de droits de souscription	-	-	-	-	-
II - Opérations et résultats de l'exercice ⁽¹⁾					
Chiffre d'affaires hors taxes	-	-	-	-	-
Résultat avant impôts et dotations aux amortissements et provisions	62 945	148 088	80 617	100 201	89 394
Impôts sur les bénéfices	1 722	2 803	2 088	1 800	7 017
Résultat après impôts et dotations aux amortissements et provisions	63 048	144 592	93 512	99 645	100 009
Résultat distribué	100 752	100 752	100 752	100 752	100 752
III - Résultat par action ⁽²⁾					
Résultat après impôts, mais avant amortissements et provisions	108,58	259,56	140,30	175,80	147,17
Résultat après impôts, amortissements et provisions	112,64	258,32	167,06	178,02	178,67
Dividende net attribué à chaque action	180,00	180,00	180,00	180,00	180,00
IV - Personnel					
Nombre des salariés	1	0	0	0	0
Montant de la masse salariale ⁽¹⁾	79	114	0	0	0
Montant des sommes versées au titre des avantages sociaux de l'exercice (Sécurité sociale, œuvres sociales) ⁽¹⁾	86	98	40	36	35

(1) En milliers d'euros.

(2) En euros.

2. Rapport des commissaires aux comptes sur les comptes annuels

Exercice clos le 31 décembre 2023.

À l'Assemblée générale de la société COMPAGNIE DU CAMBODGE

OPINION

En exécution de la mission qui nous a été confiée par l'Assemblée Générale, nous avons effectué l'audit des comptes annuels de la société COMPAGNIE DU CAMBODGE relatifs à l'exercice clos le 31 décembre 2023, tels qu'ils sont joints au présent rapport.

Nous certifions que les comptes annuels sont, au regard des règles et principes comptables français, réguliers et sincères et donnent une image fidèle du résultat des opérations de l'exercice écoulé ainsi que de la situation financière et du patrimoine de la société à la fin de cet exercice.

FONDEMENT DE L'OPINION

RÉFÉRENTIEL D'AUDIT

Nous avons effectué notre audit selon les normes d'exercice professionnel applicables en France. Nous estimons que les éléments que nous avons collectés sont suffisants et appropriés pour fonder notre opinion.

Les responsabilités qui nous incombent en vertu de ces normes sont indiquées dans la partie « Responsabilités des Commissaires aux Comptes relatives à l'audit des comptes annuels » du présent rapport.

INDÉPENDANCE

Nous avons réalisé notre mission d'audit dans le respect des règles d'indépendance, prévues par le Code de Commerce et par le Code de Déontologie de la profession de Commissaire aux Comptes sur la période du 1er janvier 2023 à la date d'émission de notre rapport, et notamment nous n'avons pas fourni de services interdits par l'article 5, paragraphe 1, du règlement (UE) n° 537/2014.

JUSTIFICATION DES APPRÉCIATIONS - POINTS CLÉS DE L'AUDIT

En application des dispositions des articles L.821-53 et R.821-180 du Code de Commerce relatives à la justification de nos appréciations, nous portons à votre connaissance les points clés de l'audit relatifs aux risques d'anomalies significatives qui, selon notre jugement professionnel, ont été les plus importants pour l'audit des comptes annuels de l'exercice, ainsi que les réponses que nous avons apportées face à ces risques.

Les appréciations ainsi portées s'inscrivent dans le contexte de l'audit des comptes annuels pris dans leur ensemble et de la formation de notre opinion exprimée ci-avant. Nous n'exprimons pas d'opinion sur des éléments de ces comptes annuels pris isolément.

ÉVALUATION DES TITRES DE PARTICIPATIONS COTÉS ET NON COTÉS ET DES MALIS TECHNIQUES

(Paragraphe 3 « Titres de participation » de la note « Méthodes et principes comptables » de l'annexe aux comptes annuels)

Point-clé de l'audit

Au 31 décembre 2023, les titres de participation cotés et non cotés s'élevaient à 365 millions d'euros en valeur nette comptable en incluant les malis techniques affectés.

Ces actifs sont valorisés au coût historique ou à leur valeur d'apport. À la clôture de l'exercice, il appartient au management de déterminer la valeur d'inventaire de ces titres. Cette dernière est estimée en fonction de l'actif net comptable réévalué, de la rentabilité, des perspectives d'avenir ainsi que de la valeur d'utilité de la participation.

S'agissant d'estimations significatives impliquant des jugements de la part du management de la société, nous considérons que la détermination des valeurs d'inventaire des titres de participation cotés et non cotés constitue un point-clé de l'audit.

Notre approche d'audit

Les travaux réalisés ont été les suivants :

- Obtention de la documentation relative à l'évaluation de chacune des participations.
- Comparaison de la valeur comptable incluant le cas échéant les malis techniques, de chacune des participations, aux données de marchés (cours de bourse notamment) et/ou aux prévisions de flux de trésorerie futurs et/ou à l'actif net réévalué et/ou à la situation nette comptable.
- Appréciation des principales estimations retenues (dont taux d'actualisation).
- Analyse, avec l'appui de nos spécialistes en évaluation, des travaux réalisés par la société au cours de l'exercice pour :
 - Appliquer le modèle de valorisation des holdings « de tête » non cotées du Groupe Bolloré tel qu'il a été défini par la société, avec l'aide d'un expert externe, au cours de l'exercice précédent.
 - Déterminer la valeur d'inventaire de ces holdings au 31 décembre 2023 sur la base du modèle proposé.

VÉRIFICATIONS SPÉCIFIQUES

Nous avons également procédé, conformément aux normes d'exercice professionnel applicables en France, aux vérifications spécifiques prévues par les textes légaux et réglementaires.

INFORMATIONS DONNÉES DANS LE RAPPORT DE GESTION ET DANS LES AUTRES DOCUMENTS SUR LA SITUATION FINANCIÈRE ET LES COMPTES ANNUELS ADRESSÉS AUX ACTIONNAIRES

Nous n'avons pas d'observation à formuler sur la sincérité et la concordance avec les comptes annuels des informations données dans le rapport de gestion du directoire et dans les autres documents sur la situation financière et les comptes annuels adressés aux Actionnaires.

Nous attestons de la sincérité et de la concordance avec les comptes annuels des informations relatives aux délais de paiement mentionnées à l'article D.441-6 du Code de Commerce.

RAPPORT SUR LE GOUVERNEMENT D'ENTREPRISE

Nous attestons de l'existence, dans le rapport du conseil de surveillance sur le gouvernement d'entreprise, des informations requises par les articles L.225-37-4, L.22-10-10 et L.22-10-9 du Code de Commerce.

Concernant les informations fournies en application des dispositions de l'article L.22-10-9 du Code de Commerce sur les rémunérations et avantages versés ou attribués aux mandataires sociaux ainsi que sur les engagements consentis en leur

faveur, nous avons vérifié leur concordance avec les comptes ou avec les données ayant servi à l'établissement de ces comptes et, le cas échéant, avec les éléments recueillis par votre société auprès des entreprises contrôlées par elle qui sont comprises dans le périmètre de consolidation. Sur la base de ces travaux, nous attestons l'exactitude et la sincérité de ces informations.

Concernant les informations relatives aux éléments que votre société a considéré susceptibles d'avoir une incidence en cas d'offre publique d'achat ou d'échange, fournies en application des dispositions de l'article L.22-10-11 du Code de Commerce, nous avons vérifié leur conformité avec les documents dont elles sont issues et qui nous ont été communiqués. Sur la base de ces travaux, nous n'avons pas d'observation à formuler sur ces informations.

AUTRES INFORMATIONS

En application de la loi, nous nous sommes assurés que les diverses informations relatives à l'identité des détenteurs du capital ou des droits de vote vous ont été communiquées dans le rapport de gestion.

AUTRES VÉRIFICATIONS OU INFORMATIONS PRÉVUES PAR LES TEXTES LÉGAUX ET RÉGLEMENTAIRES

FORMAT DE PRÉSENTATION DES COMPTES ANNUELS DESTINÉS À ÊTRE INCLUS DANS LE RAPPORT FINANCIER ANNUEL

Nous avons également procédé, conformément à la norme d'exercice professionnel sur les diligences du Commissaire aux Comptes relatives aux comptes annuels et consolidés présentés selon le format d'information électronique unique européen, à la vérification du respect de ce format défini par le règlement européen délégué

n° 2019/815 du 17 décembre 2018 dans la présentation des comptes annuels destinés à être inclus dans le Rapport Financier Annuel mentionné au I de l'article L.451-1-2 du code monétaire et financier, établis sous la responsabilité du Président du Directoire.

Sur la base de nos travaux, nous concluons que la présentation des comptes annuels destinés à être inclus dans le rapport financier annuel respecte, dans tous ses aspects significatifs, le format d'information électronique unique européen.

Il ne nous appartient pas de vérifier que les comptes annuels qui seront effectivement inclus par votre société dans le Rapport Financier Annuel déposé auprès de l'AMF correspondent à ceux sur lesquels nous avons réalisé nos travaux.

DÉSIGNATION DES COMMISSAIRES AUX COMPTES

Nous avons été nommés Commissaires aux Comptes de la société COMPAGNIE DU CAMBODGE par l'Assemblée Générale du 14 juin 2000 pour le cabinet Constantin Associés et du 8 juin 2006 pour le cabinet AEG Finances.

Au 31 décembre 2023, Constantin Associés était dans la 24ème année de sa mission sans interruption et le cabinet AEG Finances dans la 18ème année.

RESPONSABILITÉS DE LA DIRECTION ET DES PERSONNES CONSTITUANT LE GOUVERNEMENT D'ENTREPRISE RELATIVES AUX COMPTES ANNUELS

Il appartient à la Direction d'établir des comptes annuels présentant une image fidèle conformément aux règles et principes comptables français ainsi que de mettre en place le contrôle interne qu'elle estime nécessaire à l'établissement de comptes annuels ne comportant pas d'anomalies significatives, que celles-ci proviennent de fraudes ou résultent d'erreurs.

Lors de l'établissement des comptes annuels, il incombe à la Direction d'évaluer la capacité de la société à poursuivre son exploitation, de présenter dans ces comptes, le cas échéant, les informations nécessaires relatives à la continuité d'exploitation et d'appliquer la convention comptable de continuité d'exploitation, sauf s'il est prévu de liquider la société ou de cesser son activité.

Les comptes annuels ont été arrêtés par le Directoire.

RESPONSABILITÉS DES COMMISSAIRES AUX COMPTES RELATIVES À L'AUDIT DES COMPTES ANNUELS

Il nous appartient d'établir un rapport sur les comptes annuels. Notre objectif est d'obtenir l'assurance raisonnable que les comptes annuels pris dans leur ensemble ne comportent pas d'anomalies significatives. L'assurance raisonnable correspond à un niveau élevé d'assurance, sans toutefois garantir qu'un audit réalisé conformément aux normes d'exercice professionnel permet de systématiquement détecter toute anomalie significative. Les anomalies peuvent provenir de fraudes ou résulter d'erreurs et sont considérées comme significatives lorsque l'on peut raisonnablement s'attendre à ce qu'elles puissent, prises individuellement ou en cumulé, influencer les décisions économiques que les utilisateurs des comptes prennent en se fondant sur ceux-ci.

Comme précisé par l'article L.821-55 du Code de Commerce, notre mission de certification des comptes ne consiste pas à garantir la viabilité ou la qualité de la gestion de votre société.

Dans le cadre d'un audit réalisé conformément aux normes d'exercice professionnel applicables en France, le Commissaire aux Comptes exerce son jugement professionnel tout au long de cet audit.

En outre :

- Il identifie et évalue les risques que les comptes annuels comportent des anomalies significatives, que celles-ci proviennent de fraudes ou résultent d'erreurs, définit et met en œuvre des procédures d'audit face à ces risques, et recueille des éléments qu'il estime suffisants et appropriés pour fonder son opinion. Le risque de non-détection d'une anomalie significative provenant d'une fraude est plus élevé que celui d'une anomalie significative résultant d'une erreur, car la fraude peut impliquer la collusion, la falsification, les omissions volontaires, les fausses déclarations ou le contournement du contrôle interne ;
- Il prend connaissance du contrôle interne pertinent pour l'audit afin de définir des procédures d'audit appropriées en la circonstance, et non dans le but d'exprimer une opinion sur l'efficacité du contrôle interne ;
- Il apprécie le caractère approprié des méthodes comptables retenues et le caractère raisonnable des estimations comptables faites par la Direction, ainsi que les informations les concernant fournies dans les comptes annuels ;
- Il apprécie le caractère approprié de l'application par la Direction de la convention comptable de continuité d'exploitation et, selon les éléments collectés, l'existence ou non d'une incertitude significative liée à des événements ou à des circonstances susceptibles de mettre en cause la capacité de la société à poursuivre son exploitation. Cette appréciation s'appuie sur les éléments collectés jusqu'à la date de son rapport, étant toutefois rappelé que des circonstances ou événements ultérieurs pourraient mettre en cause la continuité d'exploitation. S'il conclut à l'existence d'une incertitude significative, il attire l'attention des lecteurs de son rapport sur les informations fournies dans les comptes annuels au sujet de cette incertitude ou, si ces informations ne sont pas fournies ou ne sont pas pertinentes, il formule une certification avec réserve ou un refus de certifier ;

- Il apprécie la présentation d'ensemble des comptes annuels et évalue si les comptes annuels reflètent les opérations et événements sous-jacents de manière à en donner une image fidèle.

Neuilly-sur-Seine et Paris-La Défense, le 26 avril 2024

Les Commissaires aux Comptes

AEG Finances

Membre Français de Grant Thornton International

Constantin Associés

Member of Deloitte Touche Tohmatsu Limited

Samuel CLOCHARD

Thierry QUERON

3. Rapport spécial des commissaires aux comptes sur les conventions réglementées

Assemblée générale d'approbation des comptes de l'exercice clos le 31 décembre 2023

À l'Assemblée générale de la société COMPAGNIE DU CAMBODGE

En notre qualité de Commissaires aux Comptes de votre société, nous vous présentons notre rapport sur les conventions réglementées.

Il nous appartient de vous communiquer, sur la base des informations qui nous ont été données, les caractéristiques, les modalités essentielles ainsi que les motifs justifiant de l'intérêt pour la société des conventions dont nous avons été avisés ou que nous aurions découvertes à l'occasion de notre mission, sans avoir à nous prononcer sur leur utilité et leur bien-fondé ni à rechercher l'existence d'autres conventions. Il vous appartient, selon les termes de l'article R.225-58 du Code de Commerce, d'apprécier l'intérêt qui s'attachait à la conclusion de ces conventions en vue de leur approbation.

Par ailleurs, il nous appartient, le cas échéant, de vous communiquer les informations prévues à l'article R.225-58 du Code de Commerce relatives à l'exécution, au cours de l'exercice écoulé, des conventions déjà approuvées par l'Assemblée Générale.

Nous avons mis en œuvre les diligences que nous avons estimé nécessaires au regard de la doctrine professionnelle de la Compagnie Nationale des Commissaires aux Comptes relative à cette mission.

CONVENTIONS SOUMISES À L'APPROBATION DE L'ASSEMBLÉE GÉNÉRALE

Nous vous informons qu'il ne nous a été donné avis d'aucune convention autorisée et conclue au cours de l'exercice écoulé à soumettre à l'approbation de l'Assemblée Générale en application des dispositions de l'article L.225-86 du Code de Commerce.

CONVENTIONS DÉJÀ APPROUVÉES PAR L'ASSEMBLÉE GÉNÉRALE

Nous vous informons qu'il ne nous a été donné avis d'aucune convention déjà approuvée par l'Assemblée Générale dont l'exécution se serait poursuivie au cours de l'exercice écoulé.

Neuilly-sur-Seine et Paris-La Défense, le 26 avril 2024

Les Commissaires aux Comptes

AEG Finances
Membre français de Grant Thornton International

Constantin Associés
Member of Deloitte Touche Tohmatsu Limited

Samuel CLOCHARD

Thierry QUERON

4 — Résolutions

1. RÉOLUTIONS PRÉSENTÉES À L'ASSEMBLÉE GÉNÉRALE ORDINAIRE DU 30 MAI 2024.....	94
---	----

1. Résolutions présentées à l'assemblée générale ordinaire du 30 mai 2024

PREMIÈRE RÉOLUTION

(Approbation des comptes annuels de l'exercice 2023)

L'Assemblée générale, statuant aux conditions de quorum et de majorité requises pour les assemblées générales ordinaires, après avoir pris connaissance du rapport de gestion du Directoire, du rapport sur le gouvernement d'entreprise qu'elle approuve dans tous leurs termes ainsi que du rapport des Commissaires aux Comptes sur les comptes annuels, approuve les comptes annuels de l'exercice clos le 31 décembre 2023 tels qu'ils lui ont été présentés, ainsi que les opérations traduites dans ces comptes et résumées dans ces rapports.

En conséquence, elle donne pour l'exercice clos le 31 décembre 2023 quitus de leur gestion à tous les membres du Directoire.

DEUXIÈME RÉOLUTION

(Approbation des comptes consolidés de l'exercice 2023)

L'Assemblée générale, statuant aux conditions de quorum et de majorité requises pour les assemblées générales ordinaires, après avoir pris acte de la présentation qui lui a été faite des comptes consolidés arrêtés au 31 décembre 2023 et du rapport des Commissaires aux Comptes, faisant apparaître un résultat net de 33,3 millions d'euros, dont 31,0 millions d'euros part du Groupe, approuve les comptes consolidés de l'exercice clos le 31 décembre 2023 tels qu'ils lui sont présentés.

TROISIÈME RÉOLUTION

(Affectation du résultat)

L'Assemblée générale, statuant aux conditions de quorum et de majorité requises pour les assemblées générales ordinaires, approuve la proposition du Directoire et décide d'affecter le bénéfice distribuable de la façon suivante :

(en euros)	
Résultat de l'exercice	100 009 260,00
Report à nouveau antérieur	607 326 034,51
Bénéfice distribuable	707 335 294,51
Dividendes	100 752 300,00
Au compte « Report à nouveau »	606 582 994,51

Le dividende à répartir au titre de l'exercice se trouve ainsi fixé à 180,00 euros par action au nominal de 42,00 euros.

Les sommes ainsi distribuées seront mises en paiement le 27 juin 2024.

Conformément aux dispositions de l'article 243 bis du Code général des impôts, l'Assemblée générale prend acte de ce que les montants des dividendes par action, mis en distribution au titre des trois exercices précédents, ont été les suivants :

Exercice	2022	2021	2020
Nombre d'actions	559 735	559 735	559 735
Dividendes (en euros)	180,00 ⁽¹⁾	180,00 ⁽¹⁾	180,00 ⁽¹⁾
Montant distribué (en millions d'euros)	100,75	100,75	100,75

⁽¹⁾ Depuis le 1^{er} janvier 2018, les dividendes perçus par les personnes physiques fiscalement domiciliées en France supportent dès leur versement un prélèvement forfaitaire unique (PFU ou flat tax) au taux de 30 %, soit 12,8 % au titre de l'impôt sur le revenu et 17,2 % au titre des prélèvements sociaux. Peuvent demander à être dispensées du prélèvement forfaitaire de l'impôt sur le revenu (12,8 %) les personnes dont le revenu fiscal de référence de l'année précédente est inférieur à un certain montant (50 000 euros pour les contribuables célibataires, veufs ou divorcés, 75 000 euros pour les contribuables soumis à imposition commune).

La demande de dispense doit être formulée, sous la responsabilité de l'actionnaire, au plus tard le 30 novembre de l'année précédant le paiement du dividende.

Au moment de leur déclaration, les dividendes peuvent également être soumis sur option, au barème progressif de l'impôt sur le revenu, après application d'un abattement de 40 %. Cette option donne lieu, le cas échéant, à une régularisation de l'impôt sur le revenu versé au titre du prélèvement forfaitaire unique.

Dans tous les cas, les dividendes perçus doivent être déclarés l'année suivant leur perception et peuvent donner lieu, le cas échéant, à un complément d'imposition au titre de la contribution exceptionnelle sur les hauts revenus.

QUATRIÈME RÉOLUTION**(Approbation des conventions réglementées)**

L'Assemblée générale, statuant aux conditions de quorum et de majorité requises pour les assemblées générales ordinaires, après avoir pris connaissance du rapport spécial des Commissaires aux Comptes sur les conventions visées à l'article L.225-86 du Code de commerce et statuant sur ce rapport, prend acte qu'aucune convention n'a été conclue au cours de l'exercice.

CINQUIÈME RÉOLUTION**(Renouvellement du mandat d'un membre du Conseil de surveillance)**

L'Assemblée générale, statuant aux conditions de quorum et de majorité requises pour les assemblées générales ordinaires, et après avoir constaté que le mandat de Cédric de Bailliencourt arrive à expiration à l'issue de la présente Assemblée, décide de renouveler ce mandat pour une durée de trois ans qui prendra fin à l'issue de l'Assemblée générale ordinaire appelée à statuer sur les comptes de l'exercice clos le 31 décembre 2026.

SIXIÈME RÉOLUTION**(Renouvellement du mandat d'un membre du Conseil de surveillance)**

L'Assemblée générale, statuant aux conditions de quorum et de majorité requises pour les assemblées générales ordinaires, et après avoir constaté que le mandat d'Hubert Fabri arrive à expiration à l'issue de la présente Assemblée, décide de renouveler ce mandat pour une durée de trois ans qui prendra fin à l'issue de l'Assemblée générale ordinaire appelée à statuer sur les comptes de l'exercice clos le 31 décembre 2026.

SEPTIÈME RÉOLUTION**(Renouvellement du mandat d'un membre du Conseil de surveillance)**

L'Assemblée générale, statuant aux conditions de quorum et de majorité requises pour les assemblées générales ordinaires, et après avoir constaté que le mandat Jean-Philippe Hottinguer arrive à expiration à l'issue de la présente Assemblée, décide de renouveler ce mandat pour une durée de trois ans qui prendra fin à l'issue de l'Assemblée générale ordinaire appelée à statuer sur les comptes de l'exercice clos le 31 décembre 2026.

HUITIÈME RÉOLUTION**(Renouvellement du mandat d'un membre du Conseil de surveillance)**

L'Assemblée générale, statuant aux conditions de quorum et de majorité requises pour les assemblées générales ordinaires, et après avoir constaté que le mandat de Bolloré Participations SE arrive à expiration à l'issue de la présente Assemblée, décide de renouveler ce mandat pour une durée de trois ans qui prendra fin à l'issue de l'Assemblée générale ordinaire appelée à statuer sur les comptes de l'exercice clos le 31 décembre 2026.

NEUVIÈME RÉOLUTION**(Renouvellement du mandat d'un membre du Conseil de surveillance)**

L'Assemblée générale, statuant aux conditions de quorum et de majorité requises pour les assemblées générales ordinaires, et après avoir constaté que le mandat Plantations des Terres Rouges SA arrive à expiration à l'issue de la présente Assemblée, décide de renouveler ce mandat pour une durée de trois ans qui prendra fin à l'issue de l'Assemblée générale ordinaire appelée à statuer sur les comptes de l'exercice clos le 31 décembre 2026.

DIXIÈME RÉOLUTION**(Renouvellement du mandat du Commissaire aux comptes titulaire)**

L'Assemblée générale, statuant aux conditions de quorum et de majorité requises pour les assemblées générales ordinaires, constatant que le mandat de Commissaire aux comptes titulaire d'AEG Finances arrive à expiration à l'issue de la présente Assemblée, décide de renouveler ce mandat pour une durée de six exercices, soit jusqu'à l'Assemblée générale ordinaire appelée à statuer sur les comptes de l'exercice clos le 31 décembre 2029.

ONZIÈME RÉOLUTION**(Nomination d'un nouveau Commissaire aux comptes titulaire)**

L'Assemblée générale, statuant aux conditions de quorum et de majorité requises pour les assemblées générales ordinaires, constatant que le mandat de Commissaire aux comptes titulaire de Constantin Associés arrive à expiration à l'issue de la présente Assemblée, décide de nommer le Cabinet Wolff et Associés, Centre Beaulieu, 19 Boulevard Berthelot, 63400 Chamalières, pour une durée de six exercices, soit jusqu'à l'Assemblée générale ordinaire appelée à statuer sur les comptes de l'exercice clos le 31 décembre 2029.

DOUZIÈME RÉOLUTION**(Renouvellement du mandat du Commissaire aux comptes suppléant)**

L'Assemblée générale, statuant aux conditions de quorum et de majorité requises pour les assemblées générales ordinaires, constatant que le mandat de Commissaire aux comptes suppléant d'IGEC arrive à expiration à l'issue de la présente Assemblée, décide de renouveler ce mandat pour une durée de six exercices, soit jusqu'à l'Assemblée générale ordinaire appelée à statuer sur les comptes de l'exercice clos le 31 décembre 2029.

TREIZIÈME RÉOLUTION**(Nomination d'un nouveau Commissaire aux comptes suppléant)**

L'Assemblée générale, statuant aux conditions de quorum et de majorité requises pour les assemblées générales ordinaires, constatant que le mandat de Commissaire aux comptes suppléant de Cisane arrive à expiration à l'issue de la présente Assemblée, décide de nommer Erik Decourtray, 19 rue des Vosges, 92500 Rueil Malmaison, pour une durée de six exercices, soit jusqu'à l'Assemblée générale ordinaire appelée à statuer sur les comptes de l'exercice clos le 31 décembre 2029.

QUATORZIÈME RÉOLUTION**(Approbation des informations mentionnées à l'article L.22-10-9, I du Code de commerce sur renvoi de l'article L.22-10-20 du même Code telles que présentées dans le rapport sur le gouvernement d'entreprise- *Say on pay* « *ex post* »)**

L'Assemblée générale, statuant aux conditions de quorum et de majorité requises pour les assemblées générales ordinaires, connaissance prise du rapport sur le gouvernement d'entreprise de la société visé à l'article L.225-68 du Code de commerce, approuve, en application de l'article L.22-10-34, I du Code de commerce, les informations mentionnées à l'article L.22-10-9, I du Code de commerce qui y sont présentées, telles qu'elles figurent dans le rapport annuel.

QUINZIÈME RÉOLUTION**(Approbation de la politique de rémunération des membres du Conseil de surveillance établie par le Conseil de surveillance – Procédure de vote « *ex ante* »)**

L'Assemblée générale, statuant aux conditions de quorum et de majorité requises pour les assemblées générales ordinaires, connaissance prise du rapport sur le gouvernement d'entreprise visé à l'article L.225-68 du Code de commerce décrivant les éléments de la politique de rémunération des mandataires sociaux approuve, en application de l'article L.22-10-26, II du Code de commerce, la politique de rémunération des membres du Conseil de surveillance telle que présentée dans le rapport annuel.

SEIZIÈME RÉOLUTION**(Pouvoirs pour les formalités)**

L'Assemblée générale donne tous pouvoirs au porteur de copies ou d'extraits du présent procès-verbal pour remplir toutes formalités de droit.

5 — Attestation du rapport financier annuel

J'atteste que, à ma connaissance, les comptes sont établis conformément aux normes comptables applicables et donnent une image fidèle du patrimoine, de la situation financière et du résultat de la société et de l'ensemble des entreprises comprises dans la consolidation, et que le rapport de gestion figurant à la page 6 présente un tableau fidèle de l'évolution des affaires, des résultats et de la situation financière de la société et de l'ensemble des entreprises comprises dans la consolidation ainsi qu'une description des principaux risques et incertitudes auxquels elles sont confrontées.

Le 29 avril 2024

Cyrille Bolloré,
Président du Directoire



Tour Bolloré, 31-32, quai de Dion-Bouton
92811 Puteaux Cedex - France
Tél. : +33 (0)1 46 96 44 33

www.compagnie-du-cambodge.com